



인술이 살아 숨 쉬는 곳

CHOSUN UNIVERSITY HOSPITAL

환자중심병원

A Patient-Oriented Hospital

患者为本医院



조선대학교병원
CHOSUN UNIVERSITY HOSPITAL

환자중심병원

A Patient-Oriented Hospital

患者为本医院



Contents

2•3	Contents
4•5	병원장 인사말
6•7	조직도
8•9	병원 연혁
10•11	환자가 중심이 되는 병원
12•13	심장혈관센터 하이브리드센터
14•15	당뇨병센터 암센터
16•17	뇌졸중(중풍)센터 척추센터
18•19	관절센터 권역응급의료센터
20•21	뇌신경치매센터 권역별신생아집중치료센터
22•23	진료협력센터 종합건강증진센터
24•25	건강검진안내
26•27	내과순환기, 호흡기
28•29	내과알레르기, 내분비대사
30•31	내과소화기, 신장
32•33	내과종양혈액, 류마티스
34•35	내과감염, 소아청소년과
36•37	신경과·정신건강의학과
38•39	피부과·성형외과
40•41	외과·신경외과
42•43	정형외과 스포츠의학
44•45	산부인과 비뇨기과
46•47	안과 이비인후과
48•49	흉부외과 재활의학과
50•51	마취통증의학과 가정의학과
52•53	영상의학과 방사선종양학과 핵의학과
54•55	진단검사의학과 병리과
56•57	응급의학과 직업환경의학과
58•59	장례식장
60•61	봉사활동
62•63	협력체결기관
64•65	진료시간표
66	병원충별안내



올해로 개원 45주년을 맞이하는 조선대학교병원은 지역민의 관심과 사랑을 통해 지역의 중추적 의료기관으로 성장해 왔습니다.

첨단 의료장비의 구축과 우수 교수진 간의 협진을 활성화시킴으로써 보다 특화되고 전문화된 양질의 의료서비스를 제공하고 있으며, 광주해바라기센터, 경찰트라우마센터, 신생아집중치료지역센터, 광주금연지원센터, 지역약품안전센터 운영 및 권역응급의료센터 지정 등 크고 작은 국책사업의 책임을 맡아 성실히 수행하고 있습니다.

또한, 건강보험심사평가원의 진료적정성 평가에서 뇌졸중치료 잘하는 최우수기관으로 6회 연속 선정, 유 소아 급성중이염 항생제, 악제급여·수술의 예방적 항생제 사용 의료평가 1등급, 고관절치환술 위암수술 등의 진료량 평가 및 폐암, 유방암·대장암 수술 1등급에 선정되는 등 믿고 치료받을 수 있는 병원으로 인정받았습니다.

조선대병원은 무의촌 진료 등 우리 사회의 소외받는 사람들을 위한 사업에도 앞장서고 있습니다. 국내 뿐 아니라 지구촌 곳곳의 의료 불모지를 찾아 의료봉사 활동을 지속적으로 벌여왔으며, 지난 2013년 필리핀 태풍 피해, 2014년 세월호 침몰 사고, 2015년 네팔 지진 피해 현장에서도 헌신적인 의료 및 구호활동을 통해 박애정신을 실천해 오고 있습니다.

앞으로도 조선대학교병원은 친절하게 설명을 잘하는 병원, 안심하고 치료받을 수 있는 신뢰 받는 병원, 환자 한분 한분의 의견을 소중히 생각하는 환자중심병원, 지역사회에 봉사하는 병원, 소통하는 병원이 될 것을 약속드립니다.

고객이 있어야 병원이 존재한다는 신념을 바탕으로 고객감동의 의료서비스를 펼쳐 가장 먼저 찾고 다시 찾고 싶은 병원이 될 수 있도록 최선을 다하겠습니다.

조선대학교병원에 보내주시는 변함없는 사랑과 관심에 감사드립니다.

여러분의 가정에 건강과 행복이 항상 함께 하시기를 기원합니다.
감사합니다.

조선대학교병원장 이상홍

Chosun University Hospital, marking the 45th Opening Anniversary this year, has grown to be a major local medical institution with support and love from local citizens.

CUH has provided more specialized high-quality medical services by installing high-tech medical equipment and activating joint treatments among excellent medical faculty members and has carried out large and small national projects, such as the Sunflower Center, the Police Trauma Center, the Neonatal Intensive Care Center, the Gwangju Non-smoking Supporting Center, the Local Food-Medical Safety Center and the Emergency Medical Center.

According to the annual assessment conducted by the Health Insurance Review and Assessment Services, Chosun University Hospital has been chosen as the best medical facility for the past six consecutive years, earning the top grade for successful stroke treatments, treatment of children's acute otitis media, medical evaluation of preventive antibiotic use for pharmaceutical pricing and surgeries, and adequate lung, breast and colon cancer surgeries.

CUH has been playing a leading role in providing medical services for the disadvantaged by visiting doctorless villages. CUH has actively engaged itself in providing volunteer medical services for remote locations abroad with no medical services. CUH has been practicing medicine in the spirit of philanthropy delivering medical services and providing devoted relief activities for the Sewol Ferry Disaster in 2014 and the Nepal earthquake disaster areas in 2015. We promise to be a trustworthy hospital that kindly explains about the treatments, that is always trusted by patients of medical services, that contributes to the local community and that communicates with clients. We will exert ourselves to be the hospital that you will always want to look for, rely on, and revisit by providing the most satisfactory medical service for the patients on the conviction that clients are our reason for being the most important.

Thank you for your unchanging love and interest in Chosun University Hospital. We wish you all the best of luck and great health for you and your family.

LEE Sanghong
Director of Chosun University Hospital



朝鲜大学附属医院在今年迎来了开院45周年，在这四十五年间，朝鲜大学附属医院在地区住民的关爱下成长发展成为了地区的中心医疗机构。

通过积极配置尖端医疗设备与促进优秀教授间的合作会诊，向患者提供特色化与专业化的优质医疗服务。不仅如此，受国家委托，接受并诚实践行着光州向日葵中心、警察精神创伤中心、新生儿集中治疗地方中心、光州禁烟援助中心、地方医药品安全中心等运营，以及地区国家指定急诊医疗中心等若干国家项目。

在健康保险审查评估院的医疗适当性评估中，连续六次获得脑中风治疗最优秀机构，在婴幼儿急性中耳炎抗生素及药剂提供·手术的预防性抗生素使用医疗方面被评估为第一等级，同时在膝关节置换术·胃癌手术等治疗量评估与 肺癌·乳房癌·大肠癌手术方面也被评估为第一等级。在这一系列的评估中体现出一直以来作为治疗医院所受到的信赖和认可。

朝鲜大学附属医院在面对治疗条件方面有困难的社会弱势群体时，肩负社会责任大力开展着帮助项目。不仅在国内，在地球村每个缺乏医疗的角落，都可以看到本院医护人员积极持续参与医疗奉献活动的身影。在2013年菲律宾台风灾难、2014年的世越号沉船事故、2015年的尼泊尔地震灾难现场，他们通过忘我的医疗与救护活动实践医者的博爱精神。在未来朝鲜大学附属医院也会一直秉承这一精神，向世人承诺，做一个向患者亲切解惑的医院、做一个可以安心治疗值得信赖的医院、做一个重视每个患者的意愿和宝贵意见的患者为本医院、做一个为地区社会奉献的医院、做一个以心灵沟通的医院。抱着患者为本的信念，全面展开感动贴心的医疗服务体系，为成为最先访问及最想访问的医院做到最好。

非常感谢大家一直以来对朝鲜大学附属医院的爱护与关心。

祝福大家的家庭共享健康与幸福。

谢谢！

朝鲜大学附属医院院长 李相鸿

조직도 Organization·组织图

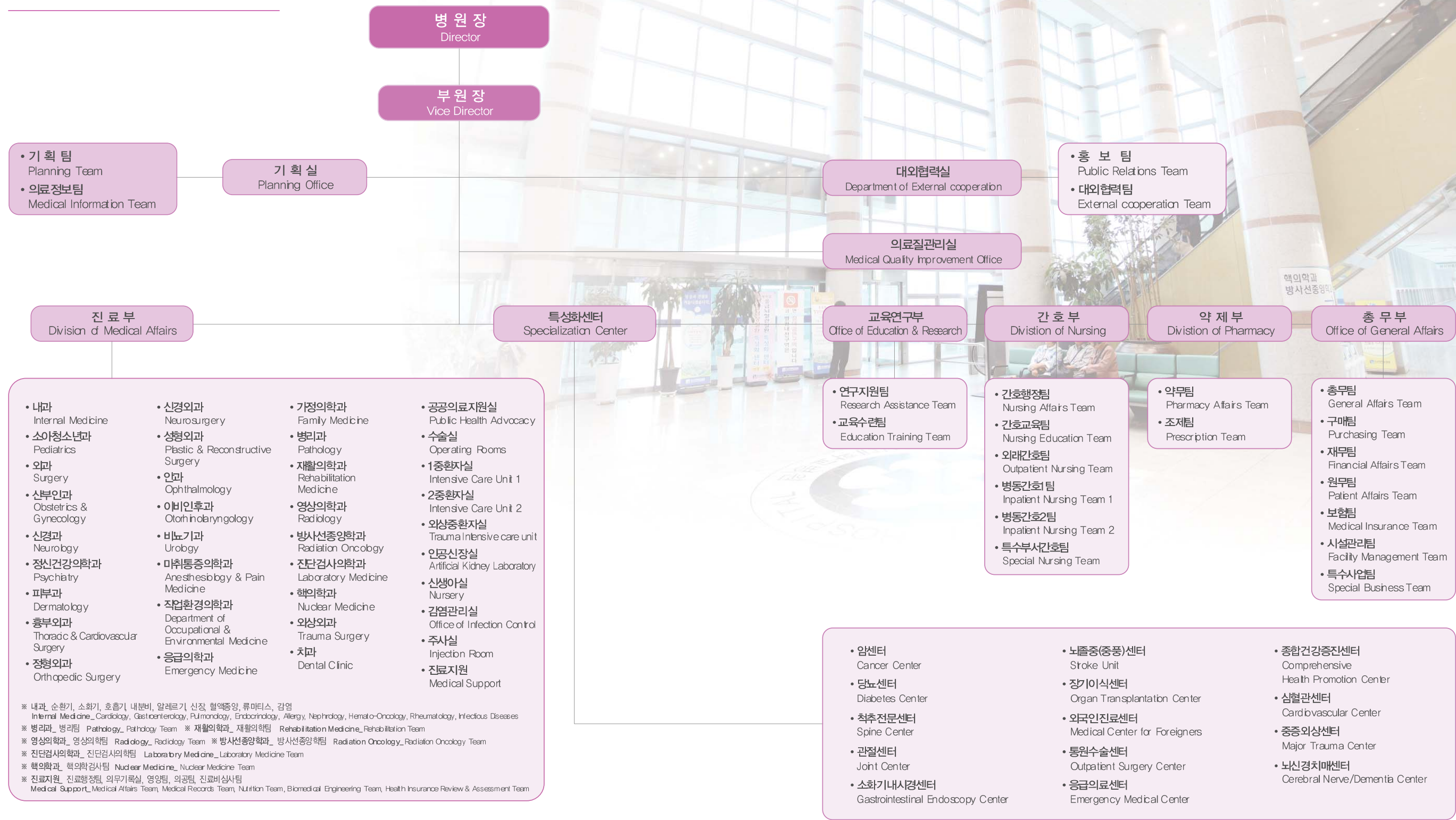



병원연혁 History·发展沿革

1966. 12. 22	조선대학교 의과대학 설립	2008. 11. 04	보건복지가족부 중증응급질환 특성화센터 지정	2013. 8. 01	유소년 축구선수 심장검사 지정병원 선정	2015. 4. 28	네팔 대지진 참사 긴급 의료지원팀 급파
1971. 4. 15	조선대학교부속병원 개원	2009. 1. 01	종합전문요양기관 선정(보건복지가족부)	2013. 9. 27	충청·호남 최초 간·신장 동시이식수술 성공	2015. 5. 08	“2015한국 - 몽골 국제병원의료사업 박람회” 참가
1987. 8. 26	조선대학교부속광양병원 개원	2009. 11. 13	뇌졸중 평가 2년연속 A등급 수상(심평원)	2013. 12. 01	유방암 수술 적정성평가 1등급 선정(심평원)	2015. 5. 21	2015년 한·몽 서울 연수프로젝트 수행의료기관 선정 (보건복지부)
1991. 4. 02	생체신장이식수술 성공	2010. 1. 22	정부 지원 인공수정시술 지정기관으로 선정(보건복지부)	2014. 3. 12	광주광역시 남구청, 치매검진 협약병원 체결		
1991. 6. 26	응급의료병원(응급의료센터) 지정(보건복지부)	2010. 11. 17	급성 심근경색증 1등급 병원선정(심평원)	2014. 3. 31	파킨슨병 PET-CT 검사 도입	2015. 6. 16	국민안심병원 지정(보건복지부)
1998. 1. 01	3차 의료기관 지정(보건복지부)	2010. 12. 20	뇌졸중 치료 1등급 병원선정(심평원)	2014. 4. 10	장흥군 대덕읍 의료봉사	2015. 8. 07	몽골의료봉사 출장식
1999. 7. 31	광주 전남 최초 간이식수술 성공	2011. 3. 22	보건복지부 의료기관 인증 획득	2014. 4. 17	세월호 침몰 긴급의료지원 - 진도 팽목항	2015. 8. 12	조선대병원, 어업안전보건센터 선정(해양수산부)
2001. 3. 30	2002 FIFA 월드컵 공식지정병원 선정	2011. 4. 04	장애인보조기구 사례관리 시범사업 시범병원 선정	2014. 5. 27	뇌졸중 적정성 평가 최우수기관 선정(심평원)	2015. 8. 31	국제공인 예방접종기관 지정(국립목포검역소 협약체결)
2001. 11. 01	OCS(처방전달시스템) 가동	2012. 1. 12	호남지역 최초 유방암마 카메라 도입	2014. 6. 19	조선대병원 의료진 캄보디아 의료봉사	2015. 9. 10	조선대학교병원 ‘메디컬 코리아 나눔의료사업’ 선정 (한국보건산업진흥원)
2003. 5. 12	PET & 싸이클로트론 유차사업 선정	2012. 2. 28	신생아집중치료 지역센터 선정(보건복지부)	2014. 7. 18	조선대병원 경찰트라우마센터 협약 및 개소		
2003. 7. 01	FULL PACS(영상전달시스템) 가동	2012. 3. 13	심혈관 중재시술 인증기관 선정(보건복지부)	2014. 9. 03	조선대학교, 조선대병원 공동 직장내 보육시설 “어린이집” 개원	2015. 10. 06	해외봉사활동 환자(몽골) 초청 무료 수술 실시
2005. 1. 12	인도네시아 지진해일 의료봉사단 파견	2012. 3. 15	여수세계박람회 지정병원 지정			2015. 10. 14	조선대병원, “광주광역시어린이집” 개소식
2005. 4. 13	Gamma Camera 설치 및 운용	2012. 11. 01	뇌졸중 진료 최우수기관 선정(심평원)	2014. 11. 04	부자간 생체간이식 성공	2015. 11. 25	2015년도 적정성 평가 1등급 선정(심평원) - 급성기 뇌졸중 약제급여 적정성, 수술의 예방적 항생제 사용 유소아급성 중이염 항생제 사용
2005. 4. 20	배아 생성 병원 지정 - 보건복지부	2012. 11. 20	뇌졸중 전문 치료실 인증(대한뇌졸중학회)	2014. 11. 06	조선대병원 - 의료관광 우수유치기관 선정(법무부)		
2005. 7. 01	외상전문응급의료센터 지정(보건복지부)	2012. 12. 01	호남최초 혈액형 불일치 신장이식 성공	2014. 11. 17	4세 소아 간이식 수술 성공		
2005. 8. 08	최소침습 신장이식 수술법 개발	2012. 12. 10	2014년도 적정성 평가 1등급 선정(심평원)	2014. 11. 25	조선대병원 의료봉사단 발대식		
2005. 8. 29	PET-CT 가동		대장암수술 적정성평가, 고관절치환술 경피적관상동맥중재술, 유소아 급성중이염 항생제 사용	2014. 12. 01	대장암 “유방암” 폐암적정성 평가 1등급 선정(심평원)	2015. 12. 07	광주시 장애인을 위한 봉사활동
2006. 6. 01	최신형 디지털 혈관촬영기 도입			2014. 12. 01	고관절치환술, 위암 간암 진료량 평가 1등급 선정 (심평원)	2015. 12. 11	국가지정 음압입원치료병상 확충사업 선정
2006. 9. 04	여성 학교폭력피해자 원스톱지원센터 개소식 - 조선대병원, 여성가족부, 경찰청	2013. 1. 23	호남권역 재활병원 개원			2015. 12. 21	권역응급의료센터 신규 공모사업 선정(보건복지부)
		2013. 2. 28	신생아집중치료지역센터 및 분만실 개소	2015. 2. 03	조선대병원 의료봉사단 캄보디아 의료봉사	2015. 12. 24	2015년 만성폐쇄성폐질환 적정성 평가 1등급 선정 (심평원)
2006. 10. 23	e-Doctor 화상진료 협정식 - 완도군	2013. 6. 01	충청·호남 최초 혈액형불일치 간이식수술 성공	2015. 4. 02	외래진료센터 증축 가공식		
2007. 9. 11	전문진료센터 개원	2013. 6. 12	하이브리드 혈관센터 개소	2015. 4. 09	“44회 개원기념 해외환자 의료비지원 나눔행사”	2016. 1. 06	조선대병원 21대 병원장 이상홍 박사 취임
2007. 9. 21	뇌졸중 치료 A등급 선정(심평원)	2013. 7. 01	뇌혈관내수술 인증기관 선정(대한뇌혈관내수술학회)	2015. 4. 13	가정위학과 및 웰빙기능의학클리닉 진료개시	2016. 1. 07	2015년도 위암, 폐암 적정성 평가 1등급 선정(심평원)
2007. 12. 27	서해안 기름유출사고 무료검진 의료진 파견	2013. 7. 10	2012년도 혈액투석 적정성평가 1등급 선정(심평원)				

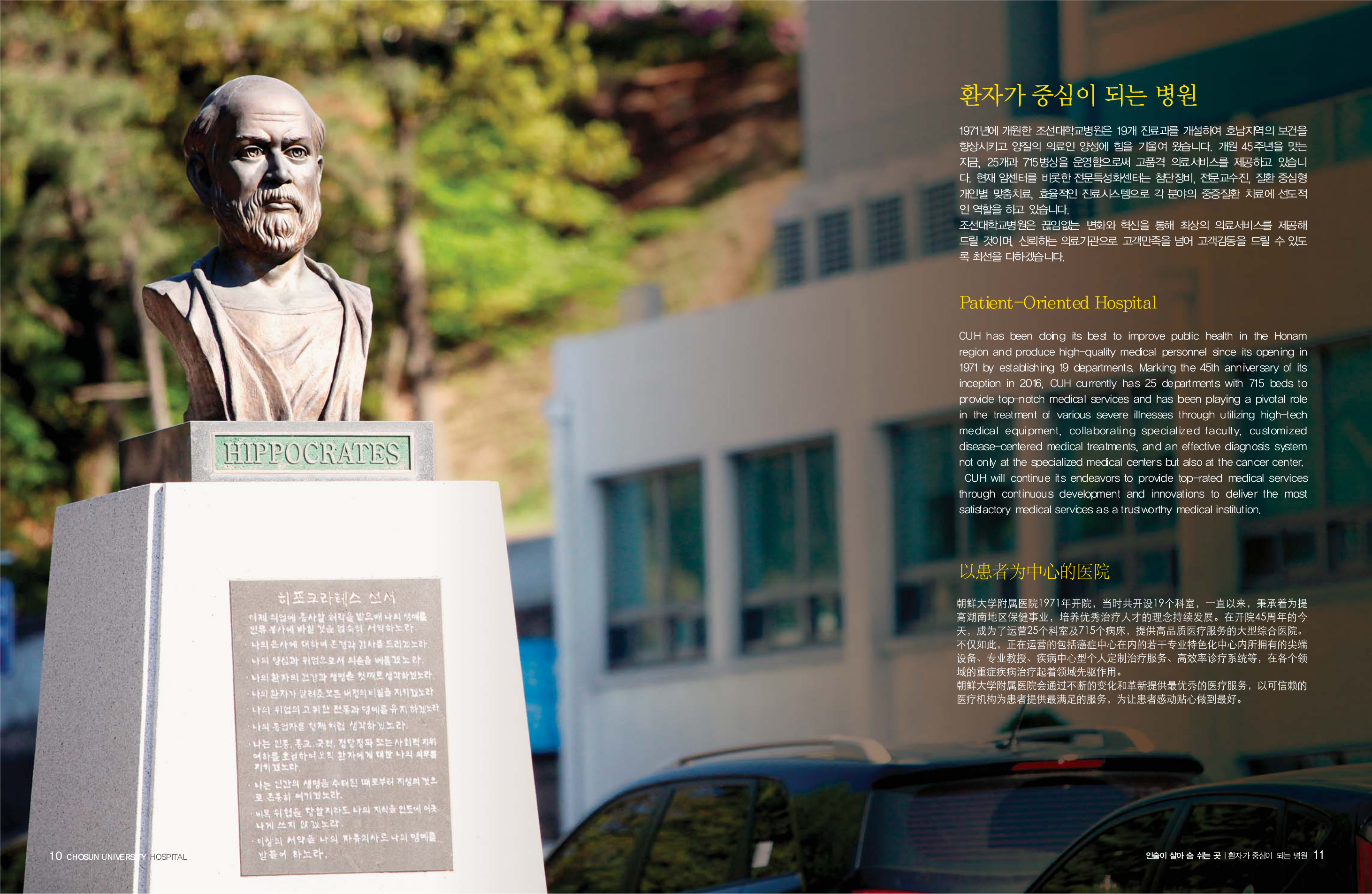

환자가 중심이 되는 병원

1971년에 개원한 조선대학교병원은 19개 진료과를 개설하여 호남지역의 보건을 향상시키고 양질의 의료인 양성에 힘을 기울여 왔습니다. 개원 45주년을 맞는 지금, 25개과 715병상을 운영함으로써 고품격 의료서비스를 제공하고 있습니다. 현재 암센터를 비롯한 전문특성화센터는 첨단장비, 전문교수진, 질환 중심형 개인별 맞춤치료, 효율적인 진료시스템으로 각 분야의 중증질환 치료에 선도적인 역할을 하고 있습니다.

조선대학교병원은 끊임없는 변화와 혁신을 통해 최상의 의료서비스를 제공할 것이며 신뢰하는 의료기관으로 고객만족을 넘어 고객감동을 드릴 수 있도록 최선을 다하겠습니다.

Patient-Oriented Hospital

CUH has been doing its best to improve public health in the Honam region and produce high-quality medical personnel since its opening in 1971 by establishing 19 departments. Marking the 45th anniversary of its inception in 2016, CUH currently has 25 departments with 715 beds to provide top-notch medical services and has been playing a pivotal role in the treatment of various severe illnesses through utilizing high-tech medical equipment, collaborating specialized faculty, customized disease-centered medical treatments, and an effective diagnosis system not only at the specialized medical centers but also at the cancer center.

CUH will continue its endeavors to provide top-rated medical services through continuous development and innovations to deliver the most satisfactory medical services as a trustworthy medical institution.

以患者为中心的医院

朝鲜大学附属医院1971年开院,当时共开设19个科室,一直以来,秉承着为提高湖南地区保健事业,培养优秀治疗人才的理念持续发展。在开院45周年的今天,成为了运营25个科室及715个病床,提供高品质医疗服务的大型综合医院。不仅如此,正在运营的包括癌症中心在内的若干专业特色化中心内所拥有的尖端设备、专业教授、疾病中心型个人定制治疗服务、高效率诊疗系统等,在各个领域的重症疾病治疗起着领域先驱作用。

朝鲜大学附属医院会通过不断的变化和革新提供最优秀的医疗服务,以可信赖的医疗机构为患者提供最满足的服务,为患者感动贴心做到最好。



심장혈관센터

Cardiovascular Center
心血管治疗中心

심장혈관센터는 심혈관 및 말초혈관 등 혈관질환 진료에 최우선을 두고 신속하고 효율적인 치료를 하기 위하여 질환별 전문진료팀을 운영하여 최상의 의료서비스를 제공하고 있습니다.

The Cardiovascular Center's biggest priority is treating blood vessel diseases, such as cardiovascular- and peripheral blood vessel diseases. These top-notch medical services are provided for fast and effective treatment against these diseases, with dedicated treatment teams working to fight the various diseases.

心血管治疗中心主要针对心血管, 末梢血管等血管病症进行诊治, 按照病灶部位对应诊疗小组, 提供精准高效的治疗及最佳的医疗服务。

담당교수

순환기내과 고영엽 정중화, 최동현, 박근호



하이브리드센터

Hybrid Center
混合中心

각종 배액술, 경화술, 스텐트 설치술, 혈관촬영검사, 풍선성형술, 동맥류 색전술, 혈전용해술 등 혈관계 및 비혈관계 시술을 시행하고 있습니다.

The Hybrid Center is performing vascular- and nonvascular-related surgeries, including drainage, sclerotherapy, stent-installing surgery, angiographic examination, angioplasty balloons, endovascular treatment of aneurysm and fibrinolytic treatment.

实施各种引流术, 硬化手术, 支架搭建术, 血管造影检查, 球囊血管成形术, 动脉瘤栓塞术, 血栓溶解术等血管及非血管类的手术。

담당교수

신경외과 장석정 혈관외과 장정환 흉부외과 서홍주, 정재한 영상의학과 오형우



당뇨병센터

Diabetes Center
糖尿病治療中心

당뇨병 합병증의 조기진단 및 관리로 당뇨전문 교수진, 간호사, 영양사가 가족 처럼 항상 여러분과 함께합니다.

The Diabetes Center, comprised of Professors, nurses and nutritionists, is fully dedicated to the steadfast care and support for patients like a family, through prompt diagnoses of diabetic complications and proper medical treatments.

早期診斷及管理糖尿病併發症。糖尿病治療專家、護士、營養師對患者像家人一樣。

담당교수

내분비대사내과 배학연, 김상웅, 김진화



암센터

Cancer Center
癌症治療中心

암환자분들에게 보다 나은 치료방법을 제공하고자 암에 관련된 진료과 교수진 의 협진을 통해 한 발 앞선 의료서비스를 제공하고 있습니다.

The Cancer Center is offering the advanced "Medical Services," in collaboration with professors specialized in cancer-related treatments, in order to provide better treatment methods for cancer patients.

爲了給癌症患者提供更好的治療方法，經過有關癌症的診療科教授們協診，提供更先進的醫療服務。

담당진료팀

소화기암팀, 간담췌암팀, 폐암팀, 두경부암팀, 유방·내분비암팀, 부인암팀, 뇌종양팀, 비뇨기암팀, 소아암팀, 혈액암팀



뇌졸중(중풍)센터

Stroke Unit
脑溢血(中风)治疗中心

응급실 내원 후 치료까지 최단시간을 목표로 2009년부터 2016년까지 6회 연속 최우수병원으로 선정되어 뇌졸중 치료의 선구적 역할을 담당하고 있습니다.

Designated as the top-rated hospital for five consecutive years – from 2009 to 2014 – the Stroke Unit is playing a focal role in stroke treatment by expediting the time required for treatment, once a patient is admitted into the emergency room.

该治疗室以短时间治疗为目标，并且从2009年至2016年间，连续6次被选定治疗脑溢血的最佳医院，该中心对脑溢血的治疗起到了先导性作用。

담당교수

신경과 김진호, 김후원, 안성환, 추인성, 강현구, 신경외과 장석정, 김종규, 하상우



척추센터

Spine Center
脊椎治療中心

신경외과, 정형외과, 재활의학과, 마취통증의학과와 척추전문 교수진으로 구성되어 척추질환 치료를 선도해 나가고 있습니다.

The Spine Center, comprised of professors specialized in neurosurgeries, orthopedic surgeries, rehabilitation medicine, and anesthesiology and pain medicine, leads to the treatment of spinal diseases.

該中心有神經外科、整形外科、康復醫學科、麻醉疼痛醫學科的脊椎專業教授治療脊椎疾病。

담당교수

신경외과 이승명, 김석원, 주창일, 왕희선, 정형외과 손흥문, 재활의학과 김권영, 마취통증의학과 임경준, 소금영, 김상훈



관절센터

Joint Center
關節治療中心

어깨관절, 팔꿈치관절, 엉덩이관절 등의 관절질환 환자들에게 선진 치료법을 바탕으로 전문화되고 체계화된 진료를 제공하고 있습니다.

The Joint Center is providing specialized and systematic medical treatments based on advanced medical therapies for patients with joint diseases in shoulders, elbows and hip joints.

該中心採用先進的治療法為肩部關節、肘關節、髖關節等的關節疾病患者提供體系化和專業化的治療。

담당교수

정형외과 이상홍, 문영래, 이준영, 김동휘, 이광철, 조승환



권역응급의료센터

Regional Medical Center
区域急救医疗中心

조선대학교병원 권역응급의료센터는 응급의료체계 개선을 통한 중증응급환자 생존율을 높이고 국가 재난사항에 대비한 재난의료지원팀을 구축하여 신속한 응급 의료서비스를 제공하고 있으며 지역 소방서와 구급대원이 동참한 스마트 의료지도 서비스를 통해 환자 소생률 부문에서 전국 최상위 수준을 유지하고 있습니다.

The Regional Medical Center of Chosun University Hospital is providing prompt and timely emergency medical services, increasing the survival rate of emergency patients with visibly serious conditions through the advanced emergency medical systems and establishing a Disaster Medical Assistance Team(DMAT) for services during natural disasters. The Smart Medical Consultation Services, with the participation of regional fire departments and paramedics, have been chosen as one of the top service providers in Korea for patient resuscitation rate.

朝鮮大學醫院的區域急救醫療中心通過改善急救醫療體系，提高了重症急救 患者的生存率，構建對應國家災難事宜的災難醫療支援團隊，提供迅速的急救醫療服務，地區消防所與急救隊員共同合作的智能醫療服務在全國急救患者領域維持領先地位。

담당교수

응급의학과 조남수, 조수형, 김성중, 김선희, 박용진



뇌신경치매센터

Cerebral Nerve/Dementia Center
脑神经痴呆治疗中心

뇌신경치매센터 방문이 치매를 예방하는 지름길입니다. 뇌부피 및 뇌혈관 이상을 고해상도 영상기술로 정확히 판독하는 Skyra MRI, 치매예방 진단을 위해 분자영상의 선두주자 PET-CT 등 치매의 예방과 치료를 위해 최선을 다하고 있습니다.

A visit to a Cerebral Nerve/Dementia Center will help prevent dementia. The center is making the utmost efforts to prevent and treat dementia, by using Skyra MRI to check for abnormalities within brain volume and within cerebrovascular systems. These are carried out with precision, using high-resolution image techniques and PET-CT, which is an advanced molecular imaging technique designed to prevent and diagnose dementia.

脑神经痴呆治疗中心可以说是通往预防痴呆治疗的一条捷径。该中心拥有利用高分辨率影像技术Skyra MRI,能够对脑容量及脑血管进行正确判读。还拥有痴呆预防诊断的分子影像的佼佼者PET-CT等设备,致力于痴呆的预防及治疗。

담당교수

신경과 김후원 정신건강의학과 추일한



권역별신생아 집중치료실

Local Neonatal Intensive
Care Unit
地域新生儿集中治疗中心

보건복지부로부터 광주·전남지역 신생아 집중치료 지역센터로 선정되어 2.5kg 미만의 미숙아와 심장이상 등 선천성 질환을 가진 고위험 신생아를 집중치료할 수 있도록 총 20병상이 운영되어 광역단위 지역센터로서의 역할을 담당하고 있습니다.

Designated as a local center for neonatal intensive care in the Gwangju and Jeonnam areas, by the Ministry of Health and Welfare, a local Neonatal Intensive Care Unit is functioning as a center in the metropolitan area. This unit has 20 beds. It can intensively treat babies born with a high risk of contracting congenital diseases. This includes premature babies weighing less than 2.5 kilograms and/or babies with heart problems.

自本院被保健福利部选定为光州全南地区新生儿集中治疗区域中心以来,本中心致力于治疗2.5kg以下的早产儿及患有先天性心脏异常等病症的高危新生儿。本中心共设有20个病房。肩负着广域地区中心的重要使命。



진료협력센터

Treatment Cooperation Center
协诊中心

조선대학교병원은 효율적인 진료의뢰 서비스로 개원의 원장님들과의 상호신뢰 구축 및 긴밀한 협조체제로 협력유대와 균형적 의료발전을 도모하고 내원 환자 편의를 증진하여 지역주민 건강증진에 기여하고자 진료협력센터를 운영하고 있습니다.

직통전화 010-9157-3989, 062-220-3989

팩 스 062-232-6050

Chosun University Hospital is building a strong mutual trust and is creating close ties between the directors in the different hospitals. This movement strengthens solidarity and fosters a balanced development in medicine by employing effective medical request services. The Treatment Cooperation Center facilitates the patients' calling at times conveniences to them. This is a contributory factor in the improvement of local residents' health.

朝鲜大学医院以高效的诊疗咨询服务，成为紧密连接与他院各院长间相互信赖的纽带，紧密的协诊体制旨在谋求医疗平衡发展。协诊中心的运营有助于提高院内患者的便利，同时为增进地区居民健康做出应有贡献。



종합건강증진센터

Health Promotion Center
健康綜合增進中心

종합건강증진센터는 종합건강증진의 올바른 정착과 활성화를 위하여 체계적이고 전문적인 검진시스템을 구축하여 진단에서 치료까지 원스톱 의료서비스를 제공하고 있습니다.

The Health Promotion Center is proving one-stop medical services, ranging from diagnoses to treatments by establishing systematic and specialized medical examination systems.

該中心為提高患者的健康水平，設立了有系統的、專門的檢查系統，為患者提供從諮詢到治療一步到位的服務。

기본 종합 건강검진

- 혈액, 소변, 대변
- 신체계측(BMI)
- 아비인후과(청력) 검사
- 안과 검사
- 흉 요추 X-선 검사
- 폐기능 검사
- 심전도 검사
- 치과 검사
- 상복부초음파
- 위내시경 검사

혈액검사 내용

혈액질환, 혈액응고 검사, 고지혈 검사, 동맥경화 지표 검사, 뇌졸중 위험인자 검사, 당뇨 검사, 대사증후군 검사, 심혈관지표 검사, 간 기능 검사, 신장 기능 검사, 갑상선 및 부갑상선 기능 검사, 통풍 및 류마티스 인자 검사, 성 관련 질환 검사, 전해질 및 체장 검사, 암 지표 검사

추가정밀 선택 검진

- 각 부위별 컴퓨터 촬영
- 각 부위별 초음파 검사
- 두부 MRI & MRA
- PET-CT(조기 암 검진)
- BSGI(유방 전용 감마 카메라)
- 활성산소와 황산화능력 검사
- TMA(모발미네랄 검사)
- HRV(심박동변이도 검사)
- TCD(뇌혈류측정 검사)

활성산소와 황산화능력 검사

폐암, 위암, 간암, 식도암, 결장암, 직장암, 췌장암, 유방암, 자궁암, 갑상선암, 난소암, 웅모암, 악성임파종 등 13가지 선암의 위험성을 수치로 나타내는 선별검사로 우리 몸의 암 발생 위험도 검사

TMA(모발미네랄 검사)

모발을 이용하여 각종 미네랄 및 독성 중금속 분석, 대사유형, 스트레스 적응 여부를 분석하여 향후 질병의 발생 가능성 표시 및 식생활 개선방향과 금기사항, 개인별 맞춤 영양보충제 추천

BSGI(유방전용 감마카메라)

유방조직 내의 암세포 유무를 기능적 영상을 통해 정확히 진단할 수 있는 최첨단 장비로 최소 3mm 크기의 미세 종양도 확인이 가능하며 유방암의 조기발견을 위한 정기검진, 조밀유방 진단, 수술 및 치료 후 재발 여부에 대한 추적관찰에 필요한 검사법이며, 검사 중에 압박 및 통증이 없고 빠른 시간 안에 검사 결과를 확인 할 수 있어 시간 및 비용절감 효과를 얻을 수 있다.(90% 이상의 정확도)

HRV(심박동변이도 검사)

시간에 따른 심박의 주기적인 변화를 심박변이도라하며 내·외적인 환경 요인에 대한 자율신경계의 항상조절 메커니즘을 추적 할 수 있는 평가수단으로 만성적인 스트레스에 얼마나 잘 적응하는지를 알 수 있다.

특화 종합 검진

- PET-CT 종합 검진
- 여성 종합 검진
- 혈액 종합 검진
- 예비부부 종합 검진
- 뇌졸중 정밀 검진
- 폐 정밀 검진
- 효도 정밀 검진
- VIP 종합 검진

PET-CT 종합 검진

방사선의약품을 주사한 후 각종 암뿐만 아니라 심장질환, 뇌질환 등의 진단에 유용한 검진 프로그램

- PET-CT(1) : 기본검진 + 수면내시경(여성 : 부인암 검사 + 골밀도 검사)
- PET-CT(2) : 기본검진 + 수면내시경 + 뇌 MRI & MRA(여성 : 부인암 검사 + 골밀도 검사)



여성 종합 검진

여성만을 대상으로 자궁암, 유방암, 갑상선암, 노화진단, 생활습관질환, 골다공증, 성인병에 대한 조기진단과 예방을 목적으로 하는 프로그램

- 혈액 검사 + 흉부 X-선 검사 + 체성분 검사 + 심전도 + 갑상선 초음파 + 유방 초음파 + 부인암 검사 + 골밀도 검사 + 동맥경화협착 조기진단 검사 + 모발미네랄 검사

혈액 종합 검진

비싼 직장인과 학생을 위해 간단한 혈액 검사로 간염, 간기능, 당뇨, 고지혈증, 전해질, 신장기능, 통풍, 갑상선, 혈액응고 검사, 류마티스 검사, 조기 암 지표 검사를 통한 질병의 진단에 도움을 주는 프로그램

예비부부 종합 검진

결혼을 앞둔 예비신혼 부부 또는 싱글을 위한 검사로 혈액형, 간장, 신장, 갑상선, 당뇨, 류마티스 질환, 빈혈, 간암, 대장암, 췌장암, 난소암, 전립선암, 유방암, 풍진, 호르몬 검사, 장 질환, 폐 질환 진단에 도움을 주는 검진 프로그램

뇌졸중 정밀 진단

고혈압, 당뇨, 고지혈증, 비만, 흡연과 음주 및 심장병이 있거나 가족 중에 뇌졸중 환자가 있는 40대 이후 성인을 대상으로 하는 검진 프로그램

- 기본 종합 건강검진(수면내시경) + 두부 MRI & MRA + 동맥경화협착 조기 진단 검사

심폐 정밀 검진

폐암의 조기발견과 놓치기 쉬운 호흡기 질환을 예방할 수 있으며 가족력이 있는 경우나 40대 이상의 흡연자나 가족을 대상으로 하는 검진 프로그램

- 기본 종합 건강검진(수면내시경) + Cardiac 심장 또는 폐 MDCT + 동맥경화협착 조기 진단 검사

효도 정밀 검진

부모님(노인)을 위한 검사로 다양한 검사 항목으로 구성 된 검진 프로그램

- 기본 종합 건강검진(수면내시경) + Cardiac 심장 또는 폐 MDCT + 복부 폐CT + 노화진단 호르몬 검사 + 동맥경화협착 조기 진단 검사
- 뇌졸중, 폐, 효도 정밀 검진 시 여성은 부인암 검사 포함

VIP종합 검진

가장 광범위하면서 심도 있는 건강 검진으로 1박 2일 특A 병실에서 숙박하며 장기별 질환을 조기진단 할 수 있는 검진 프로그램

- 기본 종합 건강검진 + PET-CT + 두부 MRA + Cardiac MDCT + 대장내시경 검사 + 모발미네랄 검사 + 동맥경화협착 조기 진단 검사 + 호르몬 검사 + 디스토마 검사 + (남자 : 전립선 초음파 / 여자 : 유방 초음파 + 부인암 검사 + 골밀도 검사)

VVIP종합 검진

- VIP 검진 + 90종 음식 알러지 검사

상담 및 예약 안내

직접 내원 및 전화예약

전화 062-220-3030 팩스 062-226-8851

Department of Internal Medicine

순환기내과

순환기내과는 고도의 지식과 기술을 바탕으로 심부전증, 심장판막질환, 관상동맥질환, 부정맥, 고혈압, 심근, 심낭, 대동맥질환 등을 가진 환자들을 대상으로 합리적이고 첨단 의 진단 및 치료를 제공하고 있습니다.

Division of Cardiology

The Division of Cardiology is providing the optimal diagnoses and treatments, based on years of accumulated knowledge, know-how and technologies, for patients with heart failure, valvular heart disease acute coronary syndrome, arrhythmia, hypertension, myocardium, and pericardium aorta.

循環系統内科

該科以丰富的医学研究成果和精湛的医术为基础，为患有心功能不全症、心臟瓣膜疾病、冠狀動脈疾病、心律不齊、高血壓、心肌梗塞、心囊疾病、大動脈疾病的患者提供合理的、尖端的診斷及治療。

담당교수 장경식, 고영엽, 정중화, 최동현, 박근호

호흡기내과

폐결핵, 폐암, 만성폐쇄성폐질환, 기관지천식, 폐렴, 결핵 등의 감염성 폐질환, 폐섬유화증과 같은 간질성 폐질환, 폐혈관 질환 및 흉막질환 수면무호흡증, 코골이 등의 수면 장애, 급성 및 만성 호흡부전 등 다양한 호흡기 질환에 대한 진료 및 치료를 담당하고 있습니다.

Division of Pulmonology

The Division of Pulmonology treats various respiratory diseases, such as infectious lung diseases. These include solitary pulmonary nodule treatment, lung cancer, chronic obstructive pulmonary disease, bronchial asthma, pneumonia and tuberculosis, pulmonary vascular diseases, pleural diseases, sleeping disorder, including obstructive sleep apnea and snoring, and acute/chronic respiratory failure.

呼吸道内科

該科主要致力於肺結節，肺癌，慢性閉塞性肺病，哮喘，肺炎，結核等傳染性肺病，肺纖維化症及類似的間質性肺病，肺血管病及胸膜病症，以及睡眠呼吸暫停綜合症，打鼾等睡眠障礙，急性及慢性呼吸不全等多种呼吸道病診斷與治療。

담당교수 이승일, 윤성호

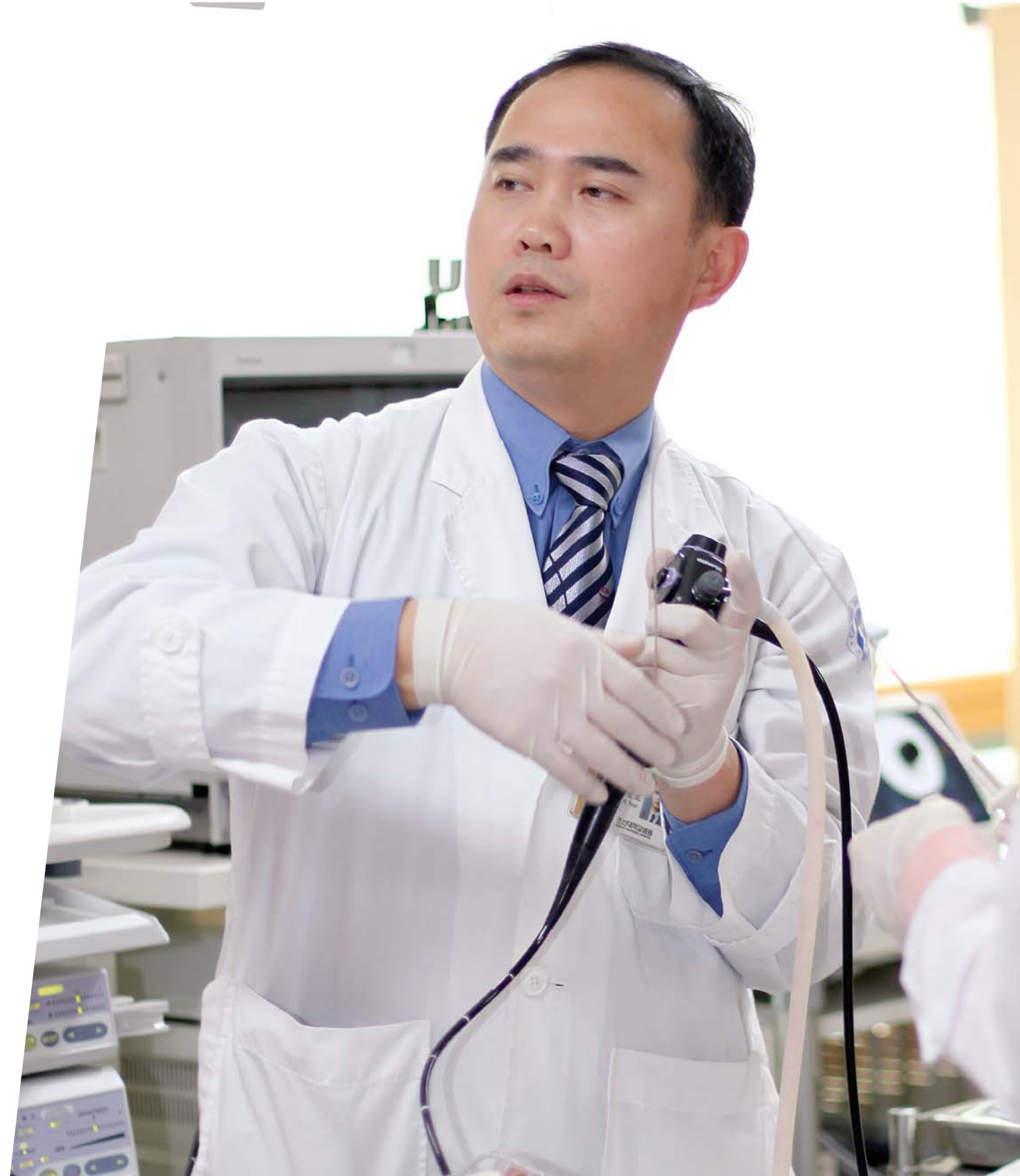
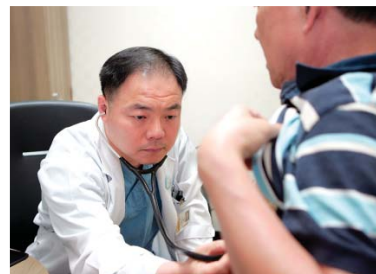



알레르기내과

알레르기내과는 외부물질-물질에 대한 우리 몸의 면역반응이 지나쳐서 과민반응을 일으키는 질환들을 진료하는 분과로 정확한 원인을 찾고 진단을 위한 다양한 전문검사 및 치료를 시행하고 있습니다.

Division of Allergy

The Division of Allergy treats diseases causing hypersensitive reactions, due to excessive immune reactions in the body against external substances. This is carried out by finding the exact causes of the disease, and the consequent undertaking of a diverse examination and treatment.

过敏内科

因外部物质导致身体产生的过度免疫反应，便形成了过敏反应，该科为找出正确病因实施各种诊断并利用多种专科检查进行病症治疗。

담당교수 권용은

내분비대사내과

갑상선질환과 골다공증 및 각종 내분비 질환의 진단과 치료를 시행하고 있으며 갑상선종양 조직검사를 당일 외래에서 시행하고 있습니다.

Division of Endocrinology

The Division of Endocrinology conducts diagnoses and treatments for thyroid glands, osteoporosis and other endocrine diseases, while the outpatient department takes biopsies of thyroid tumors on the day of visiting the hospital.

内分泌内科

該科診斷和治療各种甲状腺疾病、骨質疏松症以及内分泌疾病，当天可以对甲状腺腫瘤檢查和内分泌功能檢查進行出診。

담당교수 배학연, 김상용, 김진화



소화기내과

위, 식도, 십이지장의 상부위장관의 질환과 소장, 대장의 하부위장관 질환 및 간, 담도, 췌장질환에 대하여 전문 분야별로 진단과 치료를 담당하고 있습니다.

Division of Gastroenterology

The Division of Gastroenterology conducts diagnoses and treatments for upper gastrointestinal tract diseases found in the esophagus, stomach and duodenum and for the lower gastrointestinal tract diseases found in the small intestines, livers, biliary tracts and pancreas.

消化内科

該科爲食道、胃、十二指腸上部位腸管疾病和小腸、大腸下部位腸管疾病以及肝、胆道、胰腺疾病的患者提供專門的診斷和治療。

담당교수 김만우, 박찬국, 김양대, 이준, 조주연, 정윤

신장내과

사구체신염과 신증후군, 급만성 신부전증과 같은 다양한 신장병에 대한 원인규명 및 전문치료를 시행하고 있으며 최상의 혈액투석과 복막투석 및 신장이식 수술 환자관리 에 최선을 다하고 있습니다.

Division of Nephrology

The Division of Nephrology provides specialized treatments for various kidney-related diseases such as nephritis, nephritic syndrome and acute/chronic renal failure, whereas its top priority is to provide the best services and care, including hemodialysis and peritoneal dialysis for patients who had undergone a kidney transplantation.

腎臟內科

該科爲患有腎小球腎炎和新綜合症、急、慢性腎功能障礙等各種腎臟疾病的人找出病因，竭盡全力爲實施血液透析、腹膜透析和腎臟移植手術的患者進行護理和治療。

담당교수 정종훈, 김현리, 신병철, 한산애



내과는 순환기, 호흡기, 알레르기, 신장, 내분비대사, 혈액종양, 소화기, 류마티스, 감염 등 8개 분과로 나누어져 외래와 입원환자를 대상으로 한 진단과 치료에서는 과학적이고 학문적인 접근과 해결에 노력하고 있으며, 이를 바탕으로 산 경험이 축적된 지식전달에 활동목표를 두고 있습니다.

The Department of Internal Medicine consists of eight divisions, including circulation, pulmonology, allergies, nephrology, endocrinology and metabolism, hematology and oncology, gastroenterology, rheumatology and infectious diseases, focusing on diagnosing and treating outpatients and inpatients with scientific and academic approaches and solutions, based on information which helps disseminate the accumulated knowledge and experiences.

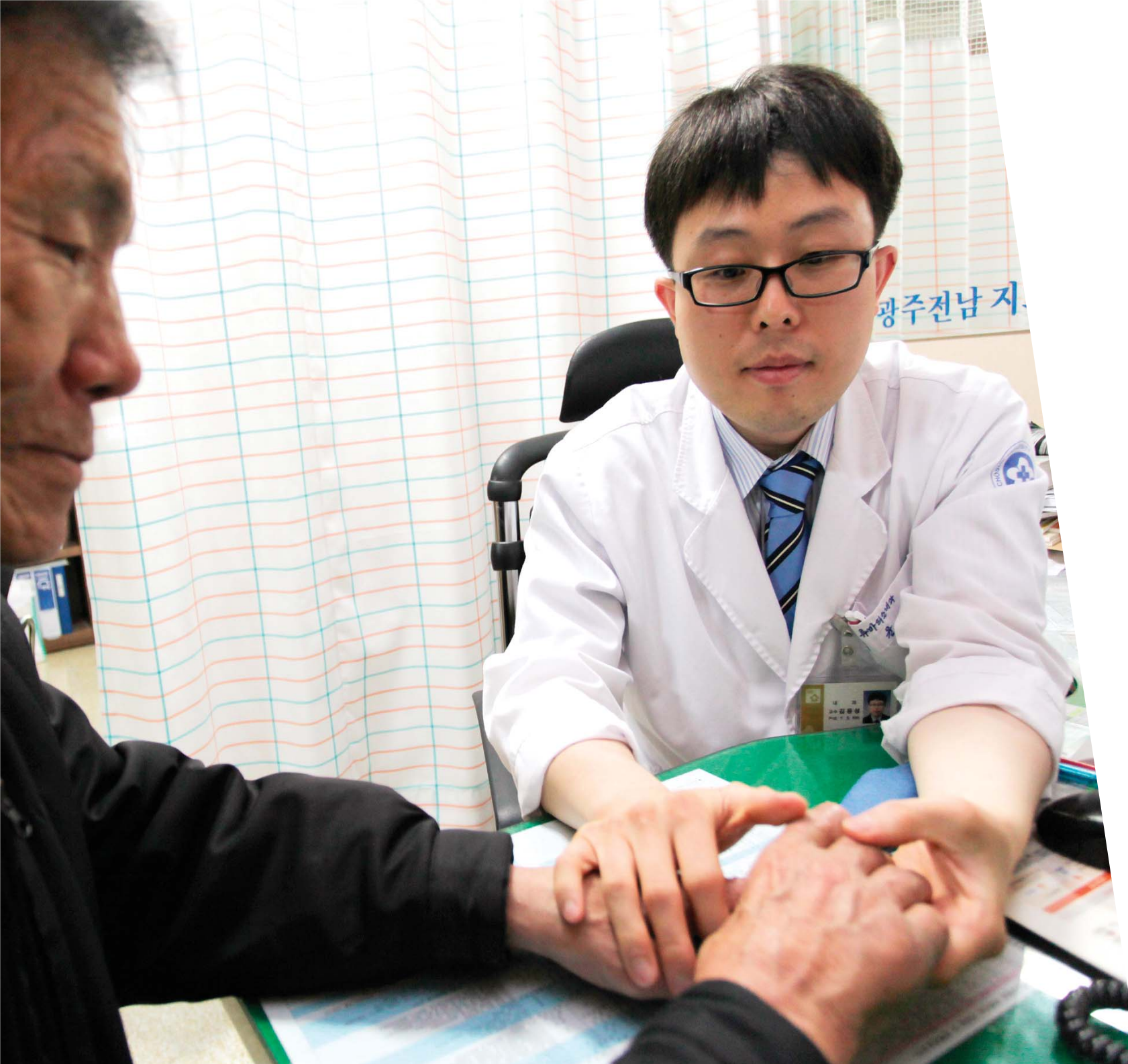

종양혈액내과

백혈병, 임파종, 빈혈, 원인불명열과 혈액종양, 위암, 간암, 대장암, 폐암 등 암환자에 대한 항암치료를 시행하고 있습니다.

Division of Hemato-oncology

The Division of Hemato-oncology is providing anticancer treatments for patients with leukemia, lymphoma, anemia, unidentified fevers, hematologic tumors, stomach cancer, liver cancer, colorectal cancer and lung cancer.

腫瘍血液內科

爲患有白血病、淋巴腫、貧血、原因不明發熱、血癌、胃癌、肝癌、腸癌、肺癌等的患者進行治療。

담당교수 정춘해, 박치영, 박상곤, 이희정

류마티스내과

류마티스관절염, 통풍, 루푸스, 강직성척추염, 섬유근통, 골관절염 등에 대한 전문화된 치료를 시행하고 있습니다.

Division of Rheumatology

The Division of Rheumatology is providing specialized treatments for rheumatoid arthritis, gout, lupus, ankylosing spondylitis, fibromyalgia and osteo-arthritis.

風濕性關節炎內科

本科爲風濕性關節炎、風濕病、系統性紅斑狼瘡、強直性脊椎炎、肌纖維痛、骨關節炎等患者提供專業化的治療。

담당교수 김윤성

Department of Pediatrics

감염내과

세균, 진균, 바이러스 및 기생충에 의한 감염질환을 치료하는 내과의 한 분야로 다양한 감염질환에 대하여 과학적이고 체계적인 진료와 치료를 하고 있습니다.

Division of Infectious Diseases

The Division of Infectious Diseases is providing treatments for numerous infectious diseases caused by bacteria, fungi, viruses and parasites with scientific and systematic diagnoses.

感染内科

該科治療由細菌、真菌、病毒以及寄生蟲引起的感染。為各種感染疾病提供科學的、系統的診治。

담당교수 김동민, 윤나라

소아청소년과

소아청소년과는 10개 분과로 나누어져 각 분과별로 진료를 담당하고 있고 교수별로 특성화된 클리닉을 운영하고 있으며 소아집중치료실과 신생아중환자실 및 미숙아관리실을 갖추고 응급상황에 처한 모든 소아환자의 치료에 만전을 기하고 있습니다.

Department of Pediatrics

The Department of Pediatrics, with 10 divisions that provide treatments, is providing the utmost care and treatment for patients, while running specialized clinics with pediatric ICUs, newborn ICUs and space for premature babies.

少儿青少年科

該科的少儿和青年科分為10個分科，分門別類地為患者提供特性化的診療。具有少儿集中治療室、新生儿重患者室、早產儿護理室，對面臨急症的所有的小儿患者提供万无一失的治療。

담당교수 박영봉, 박상기, 문경래, 양은석, 노영일, 김은영, 이재희, 최민선





Department of Neurology

Department of Psychiatry

신경과

신경과는 간질, 뇌졸중, 어지러움증, 파킨슨병 및 치매 등의 특수클리닉을 운영하고 있으며 뇌파검사실, 근전도검사실, 유발전위검사실, 비디오뇌파검사 및 수면다원검사실 등을 갖추고 신경과 질환에 대한 전문적인 진료와 치료에 임하고 있습니다.

Department of Neurology

The Department of Neurology is employing specialized clinics for epilepsy, stroke, dizziness, Parkinson's disease and dementia, while providing diagnoses and treatments for neurological diseases with electroencephalogram room, electroneurography room, evoked potential test rooms, and video-electroencephalographic monitoring/polysomnography rooms.

神経科

神経科開設治療神経性肝病、脳中風、頭暈、帕金森病、痴呆等の特殊診所，具有腦波検査室、筋電圖検査室、誘發電位検査室、象像脳電波検査及睡眠多元検査室等，可以对各种神经科疾病进行专门診療和治療。

담당교수 김진호, 김후원, 안성환, 추인성, 강현규, 정지연

정신건강의학과

사람의 행동과 사고, 감정 등의 이상으로 발생하는 조현병(정신분열병), 조울병 및 우울증, 불안장애, 성격장애, 수면장애, 스트레스 장애 등을 다루며, 기질성 정신 장애, 화병, 노인 정신의학, 소아정신의학 등의 다양한 세부 과목으로 정확한 진단과 치료를 통해 환자들의 사회적, 직업적 기능향상을 도와주고 있습니다.

Department of Psychiatry

The Department of Psychiatry treats patients suffering from schizophrenia, manic depression, depression, anxiety disorder, character disorder, insomnia and stress disorder. Precise, thorough diagnosis and treatment of various detailed areas – including organic mental disorder, exasperation, geriatric psychiatry and pediatric psychiatry – help patients regain their social and occupational abilities.

精神健康医学科

该科应对因过度的行动，思考及感情而导致的癲癇病（精神分裂症）、焦虑症、忧郁症、焦躁不安、性格障碍、睡眠障碍，压力障碍等各种病症。对间质性精神障碍，郁愤成疾，老人精神健康医学，小儿精神健康医学等进行细分，提供多样性的精神障碍诊疗，帮助患者提高社会适应性，重返工作岗位，促进社会稳定。

담당교수 박상학, 김성훈, 김승곤, 추일한





Department of Dermatology

Department of Plastic & Reconstructive Surgery

피부과

임상 및 피부생검, 진균검사, 철포검사, 광검사 면역조직화학검사 등을 이용한 진단을 통하여 입원 및 외래 환자에 대한 피부 질환을 치료하고 있습니다. 이 외에도 광선치료, 냉동치료, 병변내 주사요법 등을 시행하고 있으며, 특수클리닉으로는 백반증/건선/광선치료 클리닉, 피부외과클리닉, 아토피/여드름 클리닉, 레이저미용 클리닉, 흉터 클리닉을 운영하고 있습니다.

Department of Dermatology

The Department of Dermatology treats skin diseases of inpatients and outpatients. It undertakes this by using diagnoses such as clinical tests, skin biopsies, examinations of fungi, patch tests and immunohistochemical examinations. The department also conducts beam therapy, freezing therapy and injection therapy in the lesions. It employs and uses leukoplakia/psoriasis/beam therapy clinics, dermatology/surgery clinics, atopy/acne clinics, laser/beauty clinics and scar clinics.

皮肤科

该科使用临床及皮肤活体组织检查, 真菌检查, 皮肤过敏试验, 光线检查, 免疫组织化学检验等进行先期诊断后, 办理患者入院, 可以为外来皮肤病患者提供治疗。利用光线治疗法, 冷冻治疗法, 病灶注射疗法治疗各种皮肤病。该科还提供包括白斑症表皮移植术/牛皮癣/激光治疗, 过敏/痤疮诊疗, 激光/美容诊疗, 疤痕诊疗等特殊诊疗。

담당교수 신봉석, 김민석, 나찬호

성형외과

성형외과는 사고 혹은 선천적으로 인체에 변형이나 결손이 있을 때 섬세한 수술로써 기능을 회복시키고 동시에 미관상 아름답게 회복 되도록 해주는 특수 외과분야로 재건성형수술과 다양한 미용성형수술을 시행하고 있습니다. 특수클리닉으로는 악안면성형클리닉, 구순구개열클리닉, 수지미세접합클리닉, 유방성형클리닉, 레이저박피클리닉, 코 및 눈성형클리닉, 내시경 안면성형클리닉 등이 있습니다.

Department of Plastic & Reconstructive Surgery

The Department of Plastic & Reconstructive Surgery performs reconstructive surgeries and various cosmetic surgeries that help patients with congenital deformities or flaws, or errors caused by accidents. Thus damaged bodily functions are restored and appearances beautified. The department also employs maxillofacial surgery clinics, cleft lip and palate surgery clinics, microsurgical replantation clinics, mammoplasty clinics, laser peeling clinics, rhinoplasty/ophthalmoplasty surgery clinics and endoscope faciolplasty surgery clinics.

整容外科

该科可以对由事故或先天性所造成的人体变形、局部缺陷, 通过细致的手术, 帮助身体恢复正常功能, 使其保持美观性。该科另可实施重建整形手术与其他多种美容整形手术。该科还设有特殊诊疗, 提供包括颌颜面部整形诊疗, 唇裂整形诊疗, 断肢再接合诊疗, 隆胸诊疗, 激光扒皮诊疗, 眼鼻整形诊疗, 内窥镜面部整形等各种诊疗。

담당교수 천지선, 손경민, 최우영, 박수한



Department of Surgery

Department of Neurosurgery

외과

외과는 위장관외과, 대장항문외과, 간담체외과, 갑상선-유방 내분비외과, 소아외과-혈관외과 등 5개 분과로 구성되어 있으며, 그 세부 전문 진료는 상부, 하부 위장관, 직장 및 항문 그리고 간, 담, 췌장, 신장과 간 등 이식, 갑상선 질환 그리고 유방암 양성종양 조직검사에서 악성 암의 진단 및 복강경 및 개복 수술까지, 신생아 선천성 기형 및 소아 수술 그리고 동맥 정맥 질환 중재적 시술 및 수술 등에 대해 활발한 치료를 시도하고 있어 지역민들의 만족도를 높이고 있습니다.

Department of Surgery

The Department of Surgery comprises four divisions: a division of gastrointestinal surgery, a division of coloanal/proctological surgery, a division of hepatopancreaticobiliary surgery, and a division of thyroid/breast internal secretion/pediatric/vascular surgeries. The department treats upper/lower gastrointestinal tracts, rectoanal diseases, hepato-biliary-pancreatic diseases and thyroid diseases. It does this by performing kidney and liver transplants, taking biopsies of benign tumors from breast cancers, diagnosing malignant cancers and performing laparoscope surgeries. It also undertakes neonatal congenital deformity/pediatric surgeries, and implements interventional procedures and surgeries for arteriopathy/venous diseases.

外科

外科由肠胃外科、大肠肛门外科、肝胆胰腺外科、甲状腺-乳房内分泌外科、幼儿外科-血管外科等4个分科组成。该科对上下部肠胃管、直肠及肛门、肝胆、肾脏及肝等的移植，甲状腺病症，以及乳房癌肿瘤进行细分治疗。能提供从组织检查到恶性癌的诊断，再到腹腔镜以及开腹手术等一系列环节的服务。另外，还能够提供新生儿先天性畸形及幼儿手术、动脉、静脉疾病调节手术等各种疗法，为区域患者提供满意服务。

담당교수 • 위장관외과 민영돈, 김경중, 김성수 • 간담체 외과 이식 외과 문성표, 최남규, 신민호
• 유방, 갑상선, 내분비 외과 김권천, 김유석 • 소아외과, 혈관외과 장정환, 유영선

신경외과

두부 및 척추외상, 척추질환, 뇌종양 및 척수종양, 뇌혈관 및 척수혈관 질환, 기능 이상 선천성 신경계 질환 등을 진단하고 수술적으로 치료하며 첨단 의료기기를 이용한 풍부한 임상경험을 바탕으로 환자 진료에 전력을 다하고 있습니다.

Department of Neurosurgery

The Department of Neurosurgery is conducting diagnoses for surgical cure concerning cephalic and spinal trauma, spinal diseases, brain tumors, spinal cord tumors, cerebrovascular and spinal vascular diseases, dysfunctions, and congenital diseases, and treating those diseases with surgeries. Its primary focus is to thoroughly treat patients with years of medical experiences and cutting-edge medical equipment.

神経外科

該科可以診斷和治療頭部及脊椎外傷、脊椎疾病、腦腫瘤及脊髓腫瘤、腦血管及脊髓血管疾病、功能異常、先天性神經類疾病。以丰富的臨床經驗為基礎，運用尖端醫療器械為患者進行全力以赴的診療。

담당교수 장석정, 이승명, 김석원, 김종규, 주창일, 왕희선, 하상우, 박동암





Department of Orthopedic Surgery Sports Medicine Department

정형외과

외상과 광범위한 척추수술, 고관절, 수부수술 및 미세수술을 통한 사지구제, 족부 외과적 수술, 슬관절 및 견관절 전치환 수술, 관절경을 이용한 진단 및 수술 등의 분야에 전문적이고 포괄적인 연구와 치료를 위해 노력하고 있습니다.

Department of Orthopedic Surgery

The Department of Orthopedic Surgery continues to conduct specialized, comprehensive research, diagnoses and treatments for various trauma and spinal surgeries, hip joint replacement, limb salvaging by microsurgery, foot and ankle surgeries and knee and shoulder joint replacement by using arthroplasty.

整形外科

通過外傷範圍大的脊椎手術、骨關節手術、手部手術、細微精密的手術來救治四肢。該科一直致力於足部外科手術和膝蓋關節以及肩關節置換手術、關節鏡手術等領域的專業的、全面的研究和治療。

담당교수 이상홍, 문영태, 손흥문, 이준영, 김동휘, 이광철, 조승환, 나웅채, 김보선



스포츠의학

스포츠의학(sports medicine)은 생리학적·해부학적·정신과학적·생화학적인 운동의 효과를 평가 분석하여 이를 토대로 훈련방법의 개선점을 추구하고 스포츠 외상의 예방과 치료지침을 마련하여 선수들의 영양관리는 물론 환경 변화에 대처하는 방안을 마련하는 인체와 스포츠 전반에 관한 폭넓은 학문입니다.



Sports Medicine Department

The Sports Medicine Department provides better training methods with guidelines for prevention and treatment of sports-related traumas, nutritional management of athletes, and measures to cope with environmental changes. It is based upon analyses and assessments of effects of physiological, anatomical, psychiatric and biochemical exercises.

运动医学

运动医学(Sports medicine)从生理学、解剖学、精神科学、生化学的角度对运动效果进行评价分析。由此为基础探寻训练方法的改善点。同时准备运动外伤的相关治疗方针、对选手们的营养摄取进行管理，应对环境变化启动处理方案等。是一门大幅涉及人体与运动相关的深奥学科。



담당교수 이준영, 문영태, 김동휘

Department of Obstetrics & Gynecology

Department of Urology

산부인과

산과는 임신, 분만 및 산욕에 대해서, 부인과에서는 여성 비뇨생식기질환 및 폐경기질환에 관한 연구 및 치료를 하고 있으며, 특히, 부인암, 불임치료(시험관 아기), 내시경수술, 골반이완 성형술 등에서 탁월한 결과를 보이고 있습니다.

Department of Obstetrics & Gynecology

The Department of Obstetrics is conducting research and treatments for pregnancy, childbirth and puerperium, and the Department of Gynecology is conducting the same for female genitourinary disorders and menopause-related diseases. The Department of Obstetrics and Gynecology particularly stands out in the field of gynecologic cancer, infertility treatment using in vitro fertilization, endoscopic surgeries and pelvic reconstructive surgeries.

婦産科

産科對怀孕、分娩、産后護理有較高水平研究和治療，而婦科可以診治女性泌尿生殖器疾病、閉經期疾病等。尤其是在婦科癌、不孕治療(試管嬰兒)、內窺鏡手術、盆底重建外科 等方面有卓越的成果。

담당교수 정혁, 송창훈, 최상준, 안태규, 김수아, 김한경

비뇨기과

비뇨기과는 신장, 방광, 요도, 부신 그리고 외부의 생식기에 발생하는 질환을 치료하는 외과의 한 분야입니다. 본원 비뇨기과에서는 체외충격파쇄석술 및 내시경을 이용한 결석제거술 등 다양한 방법을 이용하여 요로결석을 치료하는 요로결석센터, 수술이 필요한 환자에서 개복을 하지 않고 복강경을 이용하여 수술적 치료를 시행하는 복강경센터, 전립선암과 전립선비대증 그리고 전립선염으로 대표되는 전립선에 발생하는 질환을 치료하는 전립선센터 그리고 여성의 요실금 및 신경의 손상에 의해 발생한 배뇨불편감을 치료/관리하는 요실금 및 배뇨장애 센터를 운영하여 좀 더 체계적인 환자관리에 힘쓰고 있습니다.

Department of Urology

The Department of Urology is for treating diseases of the kidney, bladder, urethra, adrenal gland and outer genitals, as one of the departments of surgery. For a more systematic treatment of patients, the department includes a Urinary Stone Center, treating urolithiasis with various methods such as lithotomies using external shock wave lithotripsy and endoscopy. The Celoscopy Center performs a celioscope without incision on patients who need this surgery. The Prostate Center treats prostatic diseases such as prostate cancer, prostatism and prostatitis. The Urinary Incontinence/Dysuria Center treats and controls urinary discomfort caused by women's urinary incontinence and neural damage.

泌尿科

该科进行肾脏, 膀胱, 尿道, 肾上腺以及外部生殖器病症的治疗, 是外科的一个分支。本院泌尿科作为尿路结石治疗中心, 运用体外冲击波碎石术及内窥镜结石摘除术等多种疗法, 治疗尿路结石。该科还设有腹腔镜中心, 让患者无需开腹, 利用腹腔镜便能进行治疗。前列腺中心主要治疗前列腺癌、前列腺肥大, 以及前列腺炎等为代表的各种前列腺病症。排尿障碍中心主要针对女性神经性损伤导致的排尿不适/尿失禁进行管理。为给予患者无微不至的关怀而更加用心。

담당교수 김철성, 노준, 임동훈, 조원진





Department of Ophthalmology Department of Otorhinolaryngology

안과

안과는 백내장, 녹내장, 사시, 소아안과, 안성형, 외안부, 시력 교정과 유리체 망막, 신경안과 등으로 세분화 되어 있으며, 안은행 및 최신 장비를 갖추고 지속적인 연구를 통하여 모든 안질환의 치료에 심혈을 기울이고 있습니다.

Department of Ophthalmology

The Department of Ophthalmology, comprised of cataract, glaucoma, strabismus, pediatric ophthalmology, oculoplasty, external ophthalmological diseases, visual correction, vitreoretinopathy and neuro-ophthalmology, focuses on treating all the relevant diseases with cutting-edge equipment and through continuous research efforts.

眼科

該科細分爲白內障、青光眼、斜視、少兒眼科、眼部整形、外眼部、視力糾正以及玻璃體視網膜、神經眼科，有 和先進的設備。通過對病症進行持續性研究，竭盡全力治療各種眼科疾病。

담당교수 고재웅, 김대현, 양성원, 김상택, 김영덕



이비인후과

이비인후과는 구강 및 편도질환, 후두암 및 갑상선암 등의 두경부종양 질환, 음성수술 등과 인공와우이식, 중이이식 등의 각종 난청 수술과 중이염, 현기증 치료, 부비동(축농증) 내시경수술, 코골이(수면무호흡) 수술, 비성형술, 알러지 면역치료 등을 우수한 의료진에 의해 첨단 장비들을 이용하여 치료하고 있습니다.

Department of Otorhinolaryngology

The Department of Otorhinolaryngology treats stomatopathy, tonsillopathy, head and neck tumor diseases (such as laryngeal cancer and thyroid cancer), tympanitis, and vertigo. The department performs hypacusis surgeries, including cochlear implants and tympanum implants, paranasal sinuses endoscopies, sleep apnea surgeries, rhinoplasties and allergy immunotherapies. This Department employs excellent medical teams and cutting-edge medical equipment.

耳鼻咽喉科

耳鼻咽喉科配备优秀的医疗团队，利用尖端设备，治疗各种口腔、扁桃体，咽喉炎及甲状腺癌等头颈部肿瘤疾病。除实施音声手术及人工耳蜗移植，中耳移植等各种听力障碍手术外，也进行中耳炎，眩晕症治疗。该科还进行蓄脓症(鼻窦炎)内窥镜手术，打鼾(睡眠无呼吸)治疗术，鼻整形术，过敏性病症的免疫治疗。

담당교수 도남용, 조성일, 최지윤, 박준혁, 이지은, 오훈재



Department of Thoracic & Cardiovascular Surgery

Department of Rehabilitation Medicine

흉부외과

폐와 늑막수술, 심장판막 수술, 협심증 수술 등 심장혈관 질환의 수술 및 환자관리를 직접 담당하고 있어 어느 병원보다 수준 높은 의료 서비스를 받을 수 있습니다. 또한 수술과 시술이 동시에 가능한 지역 유일의 하이브리드 수술실을 갖추고 심장 대동맥 수술팀을 구성하여 진단, 수술, 마취 전문 교수진이 24시간 상주하며 진료하고 있습니다.

Department of Thoracic & Cardiovascular Surgery

The Department of Thoracic & Cardiovascular Surgery performs surgeries for cardiovascular diseases, including lung/pleura surgeries, heart valve surgeries, and angina surgeries. Patients are immediately attended to, which guarantees high-quality medical services. The department has a hybrid operating room, the only one in the region, enabling a number of surgery and surgical procedures to be conducted simultaneously. It has a special heart/aorta surgery team with professionals who work in diagnosis, surgery and anesthesia. In this way, patients can be treated around the clock.

胸部外科

该科直接进行肺和肋膜手术, 心脏瓣膜手术, 心绞痛手术等心脏血管病的手术及术后患者护理, 在此可享受到高水平的医疗服务。另外, 该科拥有地方唯一一个可同时进行混合手术的手术室, 由诊断、手术、麻醉专家教授组成的心脏·大动脉手术小组, 24小时坐诊。

담당교수 이석기, 서홍주, 정재한



재활의학과

재활의학과는 뇌병변, 뇌·척수손상, 뇌성마비, 신경근육계 질환 등 다양한 분야의 환자를 진료하고 있으며, 포괄적인 재활치료를 위해 운동처방 및 치료, 물리치료, 작업치료, 인지치료, 언어치료, 심폐재활, 장애평가 및 의자보조기 처방 등을 시행하고 있습니다. 또한 전기진단(근전도) 검사를 통해 환자의 신경, 근육 상태의 평가 및 치료에 이용하고 있습니다.

Department of Rehabilitation Medicine

The Department of Rehabilitation Medicine is providing treatments for brain lesions, brain-spinal cord injuries, cerebral palsy, and also rehabilitation therapies, including exercise treatments, physical treatments, surgery treatments, cognitive behavioral treatments, speech therapies, cardiopulmonary rehabilitations, disability evaluations and prosthetic limbs. The Department also utilizes the electromyography to check the conditions of patients' nerves and muscles.

康复医学科

康复医学科可以为脑病变、大脑、脊髓损伤、脑麻痹、神经肌肉系疾病等多种病症的患者进行诊疗。在恢复性治疗阶段, 可以为患者进行物理治疗、运动处方治疗、认知治疗、语言治疗、心肺康复治疗、残疾评级以及处方医疗辅助器。而且利用肌电图检查来评价和治疗患者的神经、肌肉状况。

담당교수 김관영





Department of Anesthesiology & Pain Medicine

Department of Family Medicine

마취통증의학과

마취통증의학과는 임상환자 진료를 위해 마취관리 및 수술 후 통증조절, 중환자 관리 및 호흡 치료에 임하고 있으며, 또한 중재적 척추통증의 치료 및 급만성 신경 통증의 조절을 위해 통증클리닉 외래를 개설하여 환자 진료에 최선을 다하고 있습니다.

Department of Anesthesiology & Pain Medicine

The Department of Anesthesiology & Pain Medicine manages anesthesia, controls pain, attends to critical patients and performs respiratory treatment for treatment of clinical patients. A pain clinic for outpatients has been established for the treatment of interventional spinal pain and control of acute/chronic neuralgia.

麻醉疼痛医学科

麻醉疼痛医学科以临床患者进行麻醉管理及术后疼痛调节, 重患者护理及呼吸治疗为己任, 并相应开设了调节急慢性神经痛诊疗, 脊椎痛症调节治疗, 为患者提供最好的诊治。

담당교수 유병식, 임경준, 소금영, 안태훈, 김상훈, 이현영, 정기태, 김동준, 배효성

가정의학과

가정의학과는 연령, 성별, 질병의 종류에 구애됨이 없이 가족을 대상으로 지속적이고 포괄적인 의료를 제공하고 있습니다. 환자 및 의사의 지속적인 관계를 통해 언제든지 건강상의 문제에 대해 책임을 지고 치료 의학적 측면 뿐 아니라 예방의학, 재활의학적 방법으로 접근하여 건강 증진과 건강을 유지하게 하는 의료와 기타 임상 각과의 영역을 범위로 하는 광범위한 의료에 힘쓰고 있습니다.

Department of Family Medicine

The Department of Family Medicine provides continuous, comprehensive medical services to families, regardless of their ages, gender or diseases. A sustainable relationship between a doctor and a patient takes responsibility for patients' health-related problems. The department is also striving towards the improvement of health, medical maintenance of health and a comprehensive medical treatment covering all other clinical areas, with access to methods of preventive and rehabilitative medicine, as well as from the medical perspectives for treatment.

家庭医学科

无论年龄, 性别, 病症, 家庭医学科均可以为家人提供全面的、持续性的医疗服务。通过医患间长久间的联系, 可对负责患者出现的健康问题随时随地地采取措施。该科在为患者提供医学治疗的同时, 也关注患者的预防和康复问题, 从而为患者提供维持及增进健康的诊疗, 并且积极努力做好相关各科临床领域的医疗工作。

담당교수 최형호, 김신철



영상의학과

영상의학과는 고식적 X-RAY 촬영부터 디지털 X선 촬영 초음파검사, 다중 검출 전산화단층촬영(MDCT), CT-MR 3차원적 영상, 자기공명영상(MR) 등을 이용한 질병의 조기 진단과 중재적 영상의학술 등 치료를 담당하는 진료과로 최고의 영상진단장비를 구축하여 임상各科의 적절한 치료를 위한 국내 최고의 의료수준에 맞게 인간 행복과 건강증진에 만전을 기하고 있습니다.

Department of Radiology

The Department of Diagnostic Radiology conducts early diagnoses and administers numerous medical examinations using X-ray, MDCT scans, CT-MR 3-D images and MRI scans, which enables us the Department to provide the best medical services and promote health.

影像醫學科

該科能用X-光線拍攝、數碼X光拍攝、超音波檢查、MDCT(多層螺旋CT)、CT-MR三維影像、MRI(核磁共振成像)來診斷早期疾病,并担任媒介影像醫學術治療。具備最尖端的影像醫學診斷設備,用國內最高的醫療手段治療臨床各科的疾病,我們盡最大努力追求人類幸福和健康。

담당교수 오재혁, 김양철, 김영숙, 변주남, 김동훈, 오형우, 윤은주

방사선종양학과

방사선종양학과는 선형가속기를 포함해 최신의 방사선치료 시설과 장비를 보유하고 악성종양 환자를 위한 최선의 방사선치료를 위하여 헌신의 노력을 다하고 있습니다.

Department of Radiation Oncology

The Department of Radiation Oncology primarily focuses on treatments for patients with malignant tumors by using cutting-edge radiotherapy-related facilities and equipment.

放射線腫瘤科

該科具有包括線性加速器在內的最新的放射線醫療設備,盡最大努力為惡性腫瘤患者進行最佳的放射性治療。

담당교수 오윤경, 정지영

핵의학과

핵의학과에서는 최첨단 암 진단 장비인 PET-CT 및 SPECT-감마카메라, 유방감마카메라 등을 이용하여 암 조기발견, 치료에 기여하고 있으며 동위원소 치료, 체외검사(RIA)를 하고 있습니다.

Department of Nuclear Medicine

The Department of Nuclear Medicine performs isotope treatment and RIA to find and cure cancers at an earlier stage by using PET-CT scans, SPECT scans, Gamma cameras and breast-specific gamma imaging cameras.

核醫學科

該科用最尖端的癌症診斷設備 PET-CT 以及 SPECT-gamma 照相機、乳房癌 gamma 攝像機發現早期癌症并且及時治療,并可以為患者做同位元素治療和体外檢查(RIA)。

담당교수 하장민, 정아리



Department of Diagnostic Radiology
Department of Radiation Oncology
Department of Nuclear Medicine



Department of Laboratory Medicine Department of Pathology

진단검사의학과

진단검사의학과는 질병의 진단과 치료, 병인을 규명하기 위해 임상화학, 임상미생물학, 진단 혈액학, 수혈의학, 요경검학, 진단면역학, 분자진단학, 유전학으로 나누어져 있습니다.

Department of Laboratory Medicine

The Department of Laboratory Medicine is comprised of clinical chemistry, clinical microbiology, diagnostic hematology, transfusion medicines, urinalysis diagnostic immunology, molecular diagnostics and molecular genetics, in order to diagnose and treat diseases.

診斷検査医学科

該科分爲臨床化學、臨床微生物學、診斷血液學、輸血醫學、尿液診斷免疫學、診斷免疫學、分子診斷學、遺傳學，找明病因，診斷并治療疾病。

담당교수 문대수, 장숙진, 박건, 강성호

병리과

병리과는 임상 각 과에서 의뢰하는 인체의 조직 및 세포에 대한 진단업무와 환자의 진료방향에 관한 자문에 응하고 있으며, 질병의 정확한 진단, 종양의 분화 및 생물학적 양상, 예후를 결정하기 위하여 조직검사, 세포병리, 면역조직화학, 분자병리 및 전자현미경 검사를 시행하고 있습니다.

Department of Pathology

The Department of Pathology provides guidance and consultation, in accordance with diagnoses and treatments for human tissues and cells requested by each division. The Department also conducts biopsies, cell pathology, immunohistochemistry, molecular pathology, electro-microscopy and flow cytometry, to thoroughly diagnose and check the biological patterns for further progresses.

病理科

該科主要負責臨床各科委托的人体組織以及細胞診斷，并且對患者提出的診療方向提供諮詢服務。爲了確定疾病的正確診斷、腫瘤分化以及生物學的表現、預后，施行組織檢查、細胞病理、免疫組織化學、分子病理、顯微鏡和分子細胞檢查。

담당교수 전호중, 기근홍, 임성철, 이미자, 홍란



Department of Emergency Medicine

Department of Occupational Environmental Medicine

응급의학과

24시간 전문의 상주 및 각종 응급의료장비를 갖추어 응급환자 진료에 만전을 기함으로써 이 지역 응급진료 및 학문의 주도자로서의 역할을 담당하고 있습니다.

Department of Emergency Medicine

The Department of Emergency Medicine guarantees prompt transport and emergency treatment services for patients with staff personnel, supplies and equipment, which is available for 24/7, which plays pivotal roles in terms of emergency treatment.

応急医学科

該科全天24小時都有專門醫療人員工作，具備各種應急醫療設備，所以隨時可以為急救患者進行診療。如今已成為本市應急診療以及醫學研究學問的主導者。

담당교수 조남수, 조수형, 김성중, 김선표, 박용진, 선경훈, 조현규

직업환경의학과

직업환경의학과는 직업이나 환경과 관련하여 발생하는 모든 질병의 예방, 치료, 재활을 목표로 하며, 근로자들의 일반 및 특수 건강진단을 실시하고 있습니다.

Department of Occupational Environmental Medicine

The Department of Occupational Environmental Medicine focuses on prevention and/or treatment of diseases, pertaining to occupations or environments. Rehabilitation is an integral part of the Department's work. The Department also conducts general and special medical check-ups for workers.

职业环境医学科

该科是以与职业和环境相关发生的所有疾病的预防、治疗、康复为目标，对劳动者进行健康诊断。

담당교수 이철갑, 송한수





In-Hospital Funeral Services

지역의 장례문화를 선도하는 고품격 장례식장

- 병원에서 직접 운영하여 가장 저렴한 비용으로 믿고 맡길 수 있습니다.
- 최고의 시설로 크기가 다른 빈소(210평, 100평, 80평, 73평, 42평) 선택이 가능합니다.
- 전화 한 통화로 임종조치, 무료운구, 제반 장례 절차를 진행하여 드립니다.
- 상조회원 및 외부(자택, 타병원)에서 임종하신 경우에도 이용 가능합니다.
- 가족 회의실과 120석 규모의 영결식장, 휴게실, 편리한 주차시설이 마련되어 있습니다.
- 상주를 위한 대기실, 샤워실, 화장실, 인터넷이 각각의 분향소에 설치되어 있습니다.
- 조선대학교 동창회원, 본병원 입원환자, 협약기관 가족에게는 안치료, 분향소, 잡객실료를 특별감면하여 드립니다.

This high-class funeral service is a leader in the funeral culture of the region

- Chosun University Hospital-run funeral services guarantee lower costs and the best credibility.
- There is a choice of funeral parlors of different sizes(693m², 330m², 264m², 241m², 139m²).
- A single phone call will cover all necessary details following the death of any person. The service provides a coffin and attends to all relevant funeral procedures.
- The services are also available for members of a mutual aid society and for the occurrence of a death at home, or at other hospitals.
- Family conference rooms, a funeral ceremony hall with 120 seats, bungalows, and a parking lot are all available with easy access to the venue.
- A waiting room, a shower room, a bathroom and Internet services are prepared for chief mourners at each memorial altar.
- A special discount for fees for holding the dead in the hospital and using a memorial altar and a guest reception room, are given to the alumni of Chosun University, inpatients of Chosun University Hospital and family members of partnering hospitals and institutes.

具有地区葬礼文化代表性的高品质葬礼馆

- 设施完备的灵堂可选择不同大小(210坪, 100坪, 80坪, 73坪, 42坪)
- 只需一通电话, 代为进行临终安置, 免费运送灵柩以及各种葬礼程序。
- 会员或在本院外部(家中或其他医院)去世的情况也可以使用该葬礼馆
- 本葬礼馆配备家庭会议室及 120席规模的遗体告别仪式礼堂, 休息室, 便利的停车场
- 每个焚香所均设有为丧主准备的待机室, 淋浴间, 洗手间和网络等。
- 朝鲜大学同窗会员, 本病院入院患者, 签约机关家庭 安置费, 焚香所, 待客室等费用均有特别减免。

찾아오시는 방법(문의전화 062-220-3352)
How to get to Chosun University Hospital
 (Call 062-220-3352 for more information)
来访方法(咨询电话062-220-3352)



국내 의료봉사

• **무의촌 의료봉사** 조선대학교병원은 개원 이후부터 의료낙후 지역인 도서 및 무의촌 주민들을 대상으로 지속적인 의료봉사를 실시하고 있습니다.

• **장애인 순회진료** 우리 지역에 거주하는 장애인을 대상으로 건강 증진을 위한 무료진료, 교육, 재활상담 등이 이루어져 장애인의 건강한 삶에 기여하고 있습니다.

• **안면기형 무료수술** 광주, 전남 지역의 경제적 어려움을 겪고 계시는 분들을 대상으로 우리병원 성형외과에서 매년 안면기형 수술을 무료로 시행하고 있습니다.

해외 의료봉사

• **베트남** 파닌 성 탄빈현 현에 위치한 탄 풍 코원에서 조선대학교와 연계한 국제봉사활동의 일환으로 인류애를 구현하고 현지 학생들과의 문화교류 및 한국문화를 알리는 역할을 하였습니다.

• **필리핀** ① 최악의 태풍 하이옌 피해를 입은 세부에서 긴급의료 활동과 구호활동 및 복지지원 활동으로 따뜻한 한국인의 마음을 나누었습니다.
② 네그로스오리엔탈주 암란시에서 천재지변으로 인해 실의에 빠진 주민들에게 내·외과적 치료는 물론 현지 학생들과의 문화체험을 통해 국제적 유대관계를 강화 하였습니다.

• **인도네시아** 광주광역시 의료봉사단과 함께 지진피해 쓰나미 발생지인 메단시 가또쓰부로토가에서 부상자 치료 및 구급약 지원 등 인도주의 실천과 우리지역 위상을 높이는 데 최선을 다하였습니다.

In Korea

• **Medical services in doctorless villages** since its inception, Chosun University Hospital has continuously provided medical services for residents in islands and doctor-less villages, where they receive no medical services.

• **A mobile clinic for "differently-abled" people** Free treatment, medical education and rehabilitation counseling services are provided for "differently-abled" people in the Jeollanam-do region to promote health and consequently contribute to their living a healthy life.

• **Free facial deformity surgeries** The Department of Plastic & Reconstructive Surgery from Chosun University Hospital annually performs free facial deformity surgeries for the underprivileged in the Gwangju and Jeollanam-do areas.

• **외국인 환자 초청 무료수술** 전 세계 의료사각지대에 있는 환자를 초청해 나눔을 실천하고 우리의 선진의료기술을 세계에 알리는 교각 역할을 하고 있습니다.

• **미등록 외국인 무료진료** 언어장벽과 경제적 어려움으로 적절한 의료서비스를 받기 어려운 미등록 외국인 근로자를 위해 무료수술 및 진료를 시행하고 있습니다.

• **공공의료지원** 광주·전남 공공기관에서 시행하는 다양한 행사 및 재난사고 발생시 응급진료팀을 구성하여 운영, 지원함으로써 지역 대표병원의 소임을 다하고 있습니다.

• **캄보디아** 조선대학교병원, 광주광역시 등 여러 기관의 후원으로 캄프스퓨에 광주진료소를 마련하고 의료혜택이 열악한 지역 주민들을 대상으로 의료봉사활동을 시작하였습니다. 앞으로도 지속적인 의료지원의 거점으로 활용될 것입니다.

• **네팔** 80년 만의 최악의 지진 참사를 당한 네팔 수도 카트만두에 파견된 조선대학교병원 긴급 의료지원단은 피해가 크고 의료진의 손길이 닿지 않는 3개 마을에 진료캠프를 설치하고 외상, 골절 및 설사 환자 치료 등 재난 구호활동을 펼쳤다.

• **몽골** 한국과 몽골의 의료진이 함께 수술팀, 진료팀, 기관봉사로 나뉘 의료서비스가 취약한 지역 주민을 대상으로 진료와 수술, 양로원·고아원, 기관방문 등 현지 주민들의 건강 증진은 물론 지역보건체계에 역량을 강화하고 지속적인 교육으로 자립 능력을 키워주기 위한 기반을 마련하였습니다.

• **Free invitation/surgeries for foreign patients** Patients from medically blind spots in the world are invited to receive proper surgeries and are encouraged to advertise the advanced medical technologies of Chosun University Hospital to other countries in the world.

• **Free treatment for nonregistered foreigners** Free treatment and surgeries are provided for nonregistered foreigners who, through language and / or financial difficulties, have no access to proper medical services.

• **Public medical support** Chosun University Hospital fulfills its duties as a representative hospital in the region by organizing and employing an emergency medical team. This team supports various events hosted by public organizations in Gwangju and Jeollanam-do and takes action consequent upon accidents and disasters

Outside Korea

• **Vietnam** There are international volunteer activities linked with Chosun University, through the Tan Phong Commune in Tinh Bien, Tay Ninh. The objective here is to facilitate and practice their love for mankind, and to promote cultural exchanges with local students with the goal of learning and understanding Korean culture.

• **The Philippines**
① A medical team was dispatched to Cebu, a Philippine island heavily devastated by the typhoon "Haiyan". This team was involved in emergency medical attention, evacuation and restoration activities.

② A medical support team, specializing in internal medicine and surgery, was provided for the benefit of residents in despair, due to the natural disaster in Amlan City, Negros Oriental. At the same time, international solidarity was strengthened by cultural exchanges with local students.

• **Indonesia** Chosun University Hospital and Gwangju medical service group treated the wounded and provided medical supplies at the Gatot Subroto Street in Medan, strongly hit by a tsunami, for humanitarian aids and heightening of the region's status.

国内医疗奉献

• **无医村医疗奉献** 朝鲜大学医院自设立以来, 以医疗落后地区城市及无医村居民为对象, 进行持续性的医疗奉献。

• **残疾人巡回诊疗** 以本地区居住的残疾人为对象, 进行义诊、教育、康复商谈等, 旨在增进其健康, 使其健康生活。

• **面部畸形矫正免费手术** 我院每年以光州, 全南地区, 经济困难的患者为对象, 实施整形外科免费手术。

海外医疗奉献

• **越南** 朝鲜大学医院作为与国际志愿活动衔接的重要一环, 在位于西宁县新边县的新彭(音译)公社, 与当地学生们进行文化交流以及宣传韩国文化, 体现人类关爱。

• **菲律宾** ① 在被最强台风“海燕”侵袭的宿务市开展紧急医疗救护活动和志愿福利活动, 分享韩国人真挚的情谊。
② 为东内格罗省Amlan市因遭受自然灾害而陷入绝望的居民们带去内科, 外科治疗。同时通过与当地学生们进行文化交流, 增进国际间的友谊。

• **印度尼西亚** 与光州广域市医疗志愿团一道为遭受地震海啸的加里曼丹提供伤者救治及紧急药品支援等人道救援, 提升本院在本地区的位置。

• **Cambodia** A Gwangju clinic was established in Kampong Speu. This was done with the support of many organizations, including Chosun University Hospital and the Gwangju Metropolitan City Hall. This clinic provides medical services to local residents who barely receive any medical treatment. The clinic will play a pivotal role in providing continuous medical support in the future.

• **Nepal** A CUH Emergency Medical Support Team has been dispatched to support the victims in Kathmandu, the capital city of Nepal, by setting up an emergency medical support camp at three remote earthquake-stricken villages without any medical services and by actively participating in emergency relief activities such as injury and wound treatments, fracture treatments, and diarrhea patients treatments.

• **Mongolia** Our Korean medical team, along with a Mongolian medical team, was divided into a primary care team, a surgical team, and an institution support team to deliver a primary care service, surgical operations for earthquake victims and to local residents and to support the nursing homes and the orphanages by strengthening the local public health system and continuously educating them to be independent.

• **邀请外国患者免费手术** 邀请全世界医疗死角地带的患者, 进行实践分享。展示给全世界我们先进的医疗技术, 奠定教育基础。

• **未登录外国人免费诊疗** 为语言沟通有障碍且经济困难的, 未正常登陆的, 并迫切需要救治的外国人劳动者进行免费手术及诊疗。

• **公共医疗支援** 参加光州, 全南地区公共机关所实行的多种活动, 以及灾难事故发生时组建急救治疗小组, 成为具有地域代表性的志愿医院。

• **柬埔寨** 朝鲜大学医院、光州广域市等机关作为后援, 到磅针省筹建光州诊疗所, 以恶劣地区居民为对象, 提供医疗优惠并开展医疗志愿活动。今后也将继续进行医疗支援。

• **尼泊尔** 朝鲜大学附属医院向经历八十年不遇地震的尼泊尔首都加德满都派遣了紧急治疗援助团, 援助团在灾难受害最大的三个村庄设置了治疗诊所, 全面开展对外伤、骨折和腹泻等临床症状患者的治疗救助活动。

• **蒙古** 韩国与蒙古的医疗人士共同组成手术组、治疗组、机关奉献组, 前往医疗服务落后地区提供诊疗和手术服务。通过访问养老院和孤儿院及机关, 不仅提高当地住民的健康基础, 也在强化地区保健体系能力和通过持续教育为培养自立能力奠定基础。

협력체결기관

Partnering Hospitals and Institutes·协议机关

국외

중국연길시립병원	Yanji Civic Hospital, China	中国延吉市医院
일본야마구찌대학 의학부 부속병원	Yamaguchi University Medical School-Affiliated Hospital, Japan	日本山口大学医学部附属医院
중국산둥성 청도대학 유황정의원	Yoohwangjeong Clinic at Qingdao University in Shandong Province, China	中国山东省青岛大学毓璜顶医院
중국산둥성 청도대학 중의대학부속의원	Medical School-Affiliated Clinic at Qingdao University in Shandong Province, China	中国山东省青岛大学中医大学附属医院
몽골 송도병원	Songdo Hospital in Ulaanbaatar, Mongolia	蒙古松岛医院

국내

분당서울대학교병원	순천중앙병원	별교삼호병원
서울아산병원	장흥종합병원	장흥우리병원
단국대의과대학부속병원	화순고려병원	다사랑병원
원광대학교한의과대학 광주한방병원	하남 호남병원	완도대성병원
지방공사 전남강진의료원	보성아산종합병원	담양사랑병원
무안종합병원	영암병원	해남한국병원
영광기독병원	근로복지공단 순천산재병원	순천효자요양병원
해남종합병원	성가롤로병원	광주해피뷰병원
광주한국병원	광주인광차매요양병원	녹십자의원
목포기독병원	광주인광정신병원	목포아름다운병원

화순성심병원	한국의학연구소	시엘병원
완도 덕우도 보건진료소	SKJ병원	효창요양병원
효인요양병원	고창종합병원	아이나래정신건강클리닉
광주동림병원	효다음요양병원	새미래병원
의료재단 순천평화병원	남광주병원	치유요양병원
신안대우의료재단 대우병원	올리브씨드병원	밝은안과21병원
희망요양병원	한울병원	남평미래병원
한마음병원	세종병원	양명요양병원
한국건강관리협회	무등산생태요양병원	마음사랑요양병원
송정하나병원	강남요양병원	다음요양병원
국립나주병원	해남우리병원	광주우리들병원
곡성사랑병원	하나요양병원	북구우리들병원
무안제일병원	건강증진의원	광주희망병원
우암병원	목포시의료원	석정웰파크병원
남구요양병원	천지인한방병원	튼튼정형외과
목포시티병원	광주조아요양병원	수완아동병원
광주수완병원	선암요양병원	수원재활요양병원
장성성모요양병원	기독정신건강병원	수원청연요양병원
광주굿모닝병원	에스웰요양병원	서광주청연재활요양병원
해피뷰삼성병원	광주연세요양병원	백담의료재단 한울요양병원
대한요양병원	노블재활요양병원	선한병원
청연한방병원	첨단박유환내과	상무힐링요양병원
세안종합병원	태영21 병원	

진료시간표 Treatment & Diagnosis Guide

• 선택 진료 교수

진료 과 명 (안내전화)	교 수	오 전	오 후	전 문 분 야
심 장 혈 관 센 터 순환기내과 (220-3025)	장 경 식	수	월, 목	심정박막질환, 고혈압, 심부전증, 대동맥질환, 심초음파검사
	고영엽*	목	화	심혈관질환(협심증, 심근경색증), 고혈압, 심정박막질환, 심초음파검사
	정중화*	월, 금	수	부정맥, 고혈압, 심부전증, 심혈관질환, 심초음파검사
	최동현*	화	수, 목	심부전증, 심혈관질환, 고혈압, 심초음파검사
	박근호*	화	월, 금	심혈관질환(협심증, 심근경색증), 고혈압, 심정박막질환, 심초음파검사
심장혈관외과	정재한		화	심혈관질환 및 심장수술
당뇨병센터 내분비내과 (220-3011)	배화연*	월, 목	화	당뇨병, 갑상선질환, 골다공증
	김상용*	화, 수	목	당뇨병, 갑상선, 뇌하수체질환, 여성호르몬질환
	김진화	금	월, 수, 금	당뇨병, 갑상선, 골다공증
암센터 종양혈액내과 (220-3010)	정춘해	금	월, 화	빈혈, 임파종
	박치영*	월, 화, 수	수	임파종, 원인불명열, 항암치료
	박상곤	해 외 연 수		항암치료, 고혈압, 골수이식
	이희정	화, 목	목, 금	항암치료, 여성종양
	민영도*	화	목	위암, 식도암, 소화기외과
암센터 외과 (220-3060)	김권천*	월, 목	화	유방암, 갑상선, 경부암
	장정환*	금	월, 수	혈관외과, 소아외과
	김경중*	화, 금		대장, 항문외과, 소화기외과
	문성표	금	수	외상 중환자 외과, 간, 담도, 췌장 질환 이식외과
	김성수*	목	화	위암, 위장관질환, 복강경수술, 최소침습수술, 고도비만수술
	최남규*	월, 수	금	간, 담도, 췌장질환, 이식외과
	유영선	수	금	외상, 일반외과
	김유석	수	수, 목	유방, 내분비 외과
	신민호	목	화	간, 담도, 췌장질환, 이식외과
	일반의	월, 화, 수, 목, 금, 토	월, 화, 수, 목, 금	일반외과
척추센터 신경외과 (220-3682)	이승명	월, 목	화	목·요추이상, 척추종양, 퇴행성척추, 척추관협착증, 목·허리디스크
	김석원*	수, 토	월	목·허리디스크, 척추관협착증, 화학적수행용해술, 다한증, 외상, 중재적방사선시술
	주창일*	화	목	목·허리디스크, 척추관협착증, 화학적수행용해술, 다한증, 외상, 중재적방사선시술, 디스크내시경수술
	왕희선	금	수	미세척추수술, 퇴행성경, 요추디스크, 협착증, 외상성경, 흉·요추굴절
	박동암			
척추센터 정형외과(220-3682)	일반의	월, 화, 수, 목, 금, 토	월, 화, 수, 목, 금	
	손홍문*	월, 수, 금	월, 수, 금	목디스크, 허리디스크, 신경수술, 수핵수술
	이상홍	화		영양·관절·인공관절·이관절, 고관절굴절, 탈구
	문영래	월, 목	월	어깨관절 및 팔꿈치관절(스포츠손상, 관절경)
	이준영*	화, 목	목	척추정형외과(당뇨·녹증, 척추변형, 족관절스포츠손상), 외상 및 관절변형
	김동휘*	수, 금	수	무릎관절(관절경, 스포츠손상, 인대재건술, 인공관절치환)
	이광철	해 외 연 수		슬관절질환(관절경, 스포츠손상, 인대재건술), 인공관절치환
	조승화	수	월, 수	외상물질, 고관절
	나웅채		금	정형외과 질환, 외상물질
	김보선			정형외과 질환, 외상물질, 고관절
	일반의	월, 화, 수, 목, 금, 토	월, 화, 수, 목, 금	정형외과 질환, 외상물질
	이승일	금	월, 수, 금	기질, 결핵, 전식 폐렴, 만성폐쇄성폐질환
	윤성호*	화, 목	월, 화	폐암, 만성폐쇄성폐질환, 결핵, 전식, 급·만성기침
	권웅은*	월, 수	목	기관지전식, 알레르기상비염, 급·만성기침, 두모라기, 알레르기질환
	일반의	월, 화, 수, 목, 금, 토	월, 화, 수, 목, 금	
호흡기내과 (220-3661)	김동민	수	월, 목	감염병, 열병
	윤나라	목, 금	화	감염병
	김만우*	월, 금	수	간질환, 상·하부 소화기질환
	박찬국	화, 목	화, 목	상·하부 소화기질환, 해·담도질환
	김영대*	화, 목	화	상·하부 소화기질환, 해·담도질환, 치료내시경
알레르기내과 (220-3661)	이준*	수, 금	월	상·하부 소화기질환염증성(지루내시경, 내시경 초음파)염증성 질환(크론병, 궤양성대장염)
	조주연	월	목, 금	간질환, 상·하부 소화기질환
	정윤	토	월	소화기질환
	정중훈*	수	월, 목	신부전증, 사구체신염, 투석, 이식
	김현리	화, 목	수	신부전증, 사구체신염, 투석, 이식
소화기내과 (220-3036)	신병철*	월, 금	화	신부전증, 사구체신염, 투석, 이식
	한선애	토	금	신부전증, 사구체신염, 투석, 이식
	일반의			
	김윤성*	월, 화, 수, 토	월	류마티스관절염, 통풍, 루푸스, 갑상선, 척추염
	일반의	목	화, 목, 금	류마티스관절염
일반내과(220-3059)	일반의	월, 화, 수, 목, 금, 토		일반내과
가정의학과 (220-3609)	최형호		월, 수, 목	종립간질환
	김삼철	월, 화, 목, 금		가정의학과(만성질환, 노인질환, 간질환, 성인예방접종, 외국인 일차진료)
	김삼철		월, 화	웰빙/노의학(클라리닉)성피로, 암성피로, 기능성 장질환, 임상영양, 노화관리, 비만, 바른몸교정, 금연클리닉
	일반의	수	수	가정의학
	이철갑	월, 수		직업성근골격계질환, 산재상담, 채용진검, 일반건강진단
직업환경의학과 (220-3632)	송한수	화, 목, 금		직업성근골격계질환, 산재상담, 채용진검, 일반건강진단
	일반의	월, 화, 수, 목, 금, 토	월, 화, 수, 목, 금	직업성근골격계질환, 산재상담, 채용진검, 일반건강진단
	박영봉	목	화	직업성근골격계질환, 산재상담, 채용진검, 일반건강진단
	박상기*	화	수, 금	심장학, 호흡기학
	문경래	금	수	신생아학, 유전학, 영유아발달
	양은석*	월, 수	금	소화기, 영양학, 어린이·청소년비만, 감염학
	노영일*	목, 금	화	소아탈레르기, 전식, 아토피피부염, 비염
	김은영*	수	월, 목	소아신경학, 간질, 신경학, 소아두통
	이재희*	월, 화	목	소아내분비학, 키작은아이, 소아당뇨, 성조숙
	최민선		월	신생아, 예방접종, 일반질환
소아청소년과 (220-3040)	일반의	월, 화, 수, 목, 금, 토	월, 화, 수, 목, 금	일반소아청소년과

2016년 3월 작성 기준

• 선택 진료 교수

진료 과 명 (안내전화)	교 수	오 전	오 후	전 문 분 야
신 경 과 (220-3128)	김진호	월, 화, 목	목	두통, 뇌졸중, 운동장애, 파킨슨, 수전증, 월슨스
	김후원*	화, 수, 금	월, 화	두통, 치매, 간질, 수면장애, 어지러움증
	안성환*	월, 수, 금	수	두통, 뇌졸중(급성뇌치료, 말초신경병동·모야모야)
	추인성	수, 목, 금	화, 목	뇌졸중, 일반신경과, 어지러움증, 두통
	강현구	월, 화	월, 금	두통, 어지럼증, 뇌졸중, 말초신경질환
	정지연	목	월, 수	일반신경과
	일반의	월, 화, 수, 목, 금, 토	월, 화, 수, 목, 금	일반신경과
	박상학*	월, 화	목	불안, 우울, 항병, 신경성장애
	김상훈*	화, 수, 목	수	뇌소상 후유장애, 정신분열증
	김승근*	수	수	주의력결핍장애, 틱장애, 소아정신장애
정신건강의학과 (220-3100)	추일하	목	월, 화	치매, 노인우울증
	일반의	월, 화, 수, 목, 금, 토	월, 화, 수, 목, 금	일반정신건강의학과
	신복성	월, 금	월, 목	간식, 백반증, 클리닉, 엑스머광선치료, 임신관련피부질환, 피부병리학
	김민성*	월, 화, 목	월	피부외과(종양, 액추즈, 켈로이드), 피부미용클리닉, 모발클리닉
	나찬호	수, 금	화, 금	아토피피부염, 소아피부질환, 여드름, 레이저, 광·레이저
피부과 (220-3130)	일반의		수	일반피부과
	이석기*	수, 목	수, 목	심장혈관외과, 흉부종양학, 다한증
	서홍주*	월, 화	월, 화	심장혈관외과, 흉부종양학, 내시경
	정재하	금	금, 화	성인심장, 대동맥질환
	일반의			
흉부외과 (220-3160)	장석정*		월, 수	뇌혈관·혈관내수술, 심장신경통, 안면경련, 뇌기저부종양
	김종구*	화, 목	화	뇌종양, 소아신경외과, 두부외상, 간질, 기능신경외과
	하상우*	금	목, 금	뇌성부·척추자극술, 뇌경색(뇌졸중), 기능신경, 두부외상, 혈관내수술
	일반의		화, 목, 금	
	천지선	월, 수	수	두경부종양, 두경부재건, 유방성형 및 재건, 미용성형
성형외과 (220-3180)	손경미	화, 금	화	수술, 미세재건, 두경부외상, 당뇨족, 미용성형
	최우영	목	월, 목	수부외상, 미세수술, 두경부외상, 미용성형
	박수하		금	일반성형외과
	일반의			일반성형외과
	정현*	화, 목, 금	월	불임, 경관/골다공증, 내시경수술, 초음파진단, 부인과종양, 요실금치료, 골반재건술
산부인과 (220-3080)	송창훈*	월, 화, 수, 목, 금		고위험임신, 산전관리와 출생, 자궁내 태아진단 및 치료, 인공자궁태반, 일반산부인과
	최상준		화	태아진단치료, 자궁근종 및 부인종양, 내시경수술, 여성요실금 및 골반재건수술
	안태구*	수	월, 수, 목	부인과종양학(유방·난소암, 자궁내막, 자궁경부암)
	김수아	월	목, 금	불임, 슬관절유선, 절경이식 및 일반산부인과
	김한경		화, 수	일반산부인과
안과 (220-3190)	일반의	월, 화, 수, 목, 금, 토	월, 화, 수, 목, 금	일반산부인과
	고재웅*	목	화	각막 외안부, 백내장
	김다현*	월	월, 목	사시, 녹시, 신경안과, 소아안과, 안성형, 백내장
	양성원*	금	수	녹기, 녹각증, 눈주변부종양, 갑상선안증, 안성형, 안와물질, 미용성형, 백내장
	김성택	화, 목, 토		망막, 녹내장, 포도막, 백내장
이비인후과 (220-3200)	김영덕	수	월, 금	망막, 포도막, 유리체, 백내장
	일반의	월, 화, 수, 목, 금, 토	월, 화, 수, 목, 금	일반안과
	도남용	목		목, 성대, 편도, 두경부종양
	도성일*	수	월, 수	귀, 난청, 어지럼증, 중이염, 안면마비, 인공와우이식
	최지윤*	월, 금	월, 수	코, 코성형, 축농증, 부비동내시경수술, 알레르기, 일반비이인후과
	박준희*	월, 금	목	갑상선수술, 두경부종양, 목, 음성 및 후두, 일반비이인후과
	이지은	화, 목	화	코, 코성형, 축농증, 부비동내시경수술, 알레르기, 일반비이인후과
	오훈재	토	수, 금	일반비이인후과
	일반의	월, 화, 수, 목, 금, 토	월, 화, 수, 목, 금	일반비이인후과
	김철성*	월, 수	월	전립선질환, 비뇨기종양, 복강경수술, 신이식
비뇨기과 (220-3210)	김준*	화, 금	금	배뇨장애, 요실금, 남성의학
	임동훈*	화, 목	화	요로결석, 요로감염, 비뇨기종양, 소아비뇨기학, 남성학, 신경비뇨, 전립선질환
	조원진	수	수, 목	배뇨장애, 요실금, 남성의학, 전립선질환, 일반비뇨기학
	일반의	월, 화, 수, 목, 금, 토	월, 화, 수, 목, 금	일반비뇨기학
	김권영	화, 수, 목	월	운동기능평가 및 치료, 요통 및 경통, 척수손상, 뇌기능, 발달지연아재활, 보행/이상
재활의학과 (220-3153)	일반의	월, 화, 수, 금		일반재활의학
	김영철			일반활영
	김영철	목	화	근골격방사선학, 유방방사선학
	변주남*	월, 수		복부, 소화기방사선학
	김동훈*	해 외 연 수		복부 및 혈관 도플러 초음파
영상의학과 (220-3559)	오형우*	금		복부, 비뇨생식기방사선학
	윤은주	화		일반방사선학
	일반의	월, 수, 목, 금, 토	월, 화, 수, 목, 금	일반방사선학
	오윤경	월, 목, 금	화, 수	방사선치료
	장지영*	화, 수	월, 목, 금	방사선치료
방사선종양학과 (220-3245)	일반의			
	조남수	화		전문심장치치술, 재해의학, 전문외상 처치술
	조수형	목	월	중환자 처치, 중독 처치
	김성중	월, 금	수	전문소아구주술, 사회응급의학
	김선표	화	목	전문외상 처치술, 일반응급의학
응급의학과 (220-3280)	박용진	월, 금	화	중독처치, 중환자처치
	신경훈	목	금	응급의학
	조현규			응급의학
	유병식			중환자관리, 심폐마취, 외래마취, 산과마취
	인경호*	수	수, 금	척추경막외 레이저내시경술, 목·허리 디스크, 대선포진 후 신경통, 양한자 통증
	소근영*	화		어깨통증, 두통, 요통, 급성통증, 양한자통증, 레이저통증치료, 고주파신경치료
	안태훈*			소아마취, 일반마취, 장기이식마취, 호흡관리
	김상훈*	월, 금	월	심폐마취, 급·만성통증관리
	이현영*	목	화, 목	중증환자마취, 급·만성 통증관리
	정기태			장기이식(간, 신장)마취, 급·만성 통증관리
마취통증의학과 (220-3229)	김동준			중환자관리, 중증환자마취, 일반마취
	배효성			통증치료, 일반마취
	일반의	월, 화, 수, 목, 금	월, 화, 수, 목, 금	통증치료, 일반마취
	하정민	화, 목	월, 화, 목	해약학, 동유압소치료
	정아리	월, 수, 금	수, 금	해약학
해 의 학 과 (220-3589)				

2016년 3월 작성 기준

병원총별안내 Information

본관 층별 안내도			
10	부원장실 진료부장실 기획실		
9	의공팀	옥상 총무부팀 총무정보팀	옥상 헬기장 재무팀 공동취사장옥상
8	간호부, 노동조합 도사대출실	교육연구부, 외국	인공신장실
7	71병동 (7101호~7199호) 정형외과 병동	72병동 (7201호~7299호) 신경과 병동	73병동 (7301호~7399호) 소아청소년과·성형외과 병동 병동 촬영실
6	61병동 (6101호~6199호) 내과(호흡기, 류마티스), 안과· 이비인후과 병동	62병동 (6201호~6299호) 내과 병동(순환기, 중앙혈액, 감염내과)	63병동 (6301호~6399호) 내과 병동(소화기, 신장, 내분비대사) 피부과 병동, 보혈팀
5	51병동 (5101호~5199호) 정신건강의학과 병동	52병동 (5201호~5299호) 외과 병동	53병동 (5301호~5399호) 흉부외과 비뇨기과 재활의학과 치과(구강외과) 응급의학과 병동, 진료비심사팀, 의료질관리실(Q)
3	31병동 (3101호~3199호) 산부인과 병동 분만실, 불임클리닉, 신생아실 신생아중환자실	32병동 (3201호~3299호) 특실 병동 뇌파검사실(EEG)	33병동 (3301호~3399호) 신경외과 병동 제2중환자실 중환자 보호자 대기실
2	건강검진실, 직업환경 의학과 진료부(의료행정팀, 장기이식센터, 무수혈센터, 피부과, 성형외과, 당뇨병·내분비 검사실, 산부인과, 이비인후과, 안과, 치과(구강외과, 정신건강의학과, 물류센터, 중앙공급실 외래환자 접수수납③, 종교실(기독교)	통원수술센터 신경과, 흉부외과 근전도검사실, 뇌혈류검사실	비뇨기과, 소화기실 해비라기센터, 핵의학판독실, 경찰트라우마센터, 소화기내시경검사실 진단검사의학과, 병리과, 종교실(천주교)
1	내과(소화기, 감염, 류마티스, 호흡기, 알레르기, 신장, 일반내과), 폐기능검사실, 기관지내시경실, 외래심전도실, 진료협력센터, 사회사업실, 보혈팀(신체·지동차보혈), 법무실 약제부(약정정보실, 무균조제실, 주사조제실), 편의점/제과점, 영양팀/전문식당	원무팀 - 외래환자 접수 수납①(신관) (장애인 증명발급) - 입원 퇴원(본관) (긴급지원 상담) 약국, 광주은행	외래검사실, 뇌신경외과 초음파실, 소아청소년과, 외국인진료센터, 척추센터, 통증클리닉, 가정의학과 영상의학과(접수 및 촬영), MRI실, CT실, 의무기록팀, 골밀도측정실, 외래환자 접수수납②
간호대학(동편)		현관	PET-CT실(병원본관 뒤) 의상관(본관 우측), 장례식장(의상관 뒤) (사편)

전문진료센터(신관) 안내도

식당수술실 전용	F	대외협력실(홍보팀), 구매팀, 전문식당
수술실 회복실	3	마추통증의학과 → 본관 연결 52병동 본관 5층
심장혈관센터 순환기내과, 심전도실, 심장초음파실, 심혈관촬영실 골수이식센터, 제1중환자실	2	당뇨병센터 내분비대사내과 종합건강증진센터 웰빙기능의학클리닉 22병동 → 본관 연결 32병동 본관 2층, 3층
관절센터 정형외과 재활의학과 물리치료실 작업치료실, 근전도검사실, 건강체력센터, 외래환자 접수·수납①(원무팀) (진료의뢰 장애인·증명발급)	1	암센터 외과·중앙혈액내과 항암상담실·온열치료실·주사실 하이브리드 혈관센터 PET-CT실 약국, 광주은행 → 본관 연결 원무팀(입·퇴원) 본관 1층, 현관
응급의료센터 응급촬영실 응급CT 촬영실 혈액은행, 응급검사실 응급, 외래환자 접수·수납④	L	암센터 방사선종양학과, 방사선치료실, 핵의학과 편의점
기계실, 주차장	B2	방재센터, 주차장
주차장	B3	시설관리팀, 주차장
주차장	B4	주차장

2015년 2월 작성 기준



인술을 실천하고 있습니다.

의술의 최고 비법은 사랑입니다.

정밀한 진단과
치료의 효과를 배가시키는
사랑의 힘!

조선대학교병원은
인술仁術을 실천하고 있습니다.



조선대학교병원
CHOSUN UNIVERSITY HOSPITAL

61453 광주광역시 동구 필문대로 365 홈페이지 <http://hosp.chosun.ac.kr>
대표전화 062-220-3114 진료예약 062-220-3006, 3009 종합검진 062-220-3030 응급센터 062-220-3119

환자중심병원 조선대학교병원



조선대학교병원
CHOSUN UNIVERSITY HOSPITAL

61453 광주광역시 동구 필문대로 365 홈페이지 <http://hosp.chosun.ac.kr>
대표전화 062-220-3114 팩스 062-232-5723