

「진료의뢰·회송 중계시스템 사용 안내」

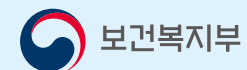

「진료의뢰·회송 중계시스템 사용 안내」

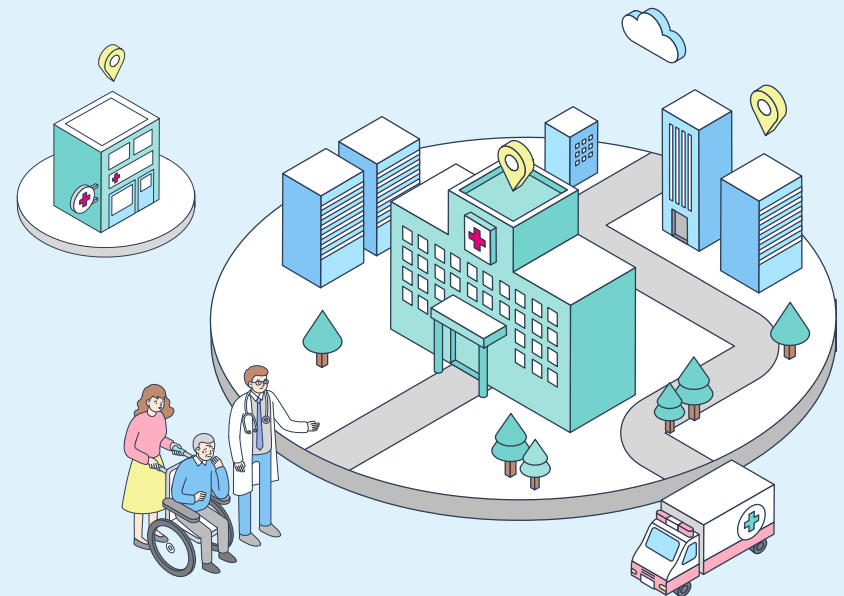
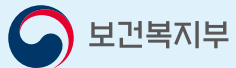

보건복지부



건강보험심사평가원

HEALTH INSURANCE REVIEW & ASSESSMENT SERVICE

CONTENTS



I. 관련근거

1. 건강보험	1
2. 의료급여	1
3. 중계시스템 고시	2
4. 진료의뢰·회송 시범사업	2

II. 시스템 개요

1. 진료의뢰·회송 중계시스템	3
2. 용어 정의	4
3. 업무시스템 구성도	5
4. e-Form 표준서식 진료정보 작성	5
5. 중계시스템 이용(접속) 방법	6

III. 진료의뢰·회송 웹포털

1. 웹포털 로그인	7
2. 메뉴 구성 변경	7
3. 의뢰서 작성	8
4. 회송서 작성	10
5. 의뢰·회송서 전송	11
6. 송·수신 목록	12
7. 영상정보 보기	13
8. 진료정보 목록	14
9. 부가 기능	15

IV. 진료의뢰·회송 AGENT

1. AGENT 개요	17
2. 업무시스템 구성도	17
3. 설치 및 개발가이드	18
4. API 기능 추가	18

I 관련근거

1 건강보험

+ 「국민건강보험 요양급여의 기준에 관한 규칙」

제6조(요양급여의 의뢰 및 가입자등의 회송 등) ④ 건강보험심사평가원은 요양급여의 의뢰 및 가입자등의 회송이 효율적으로 이루어질 수 있도록 **진료 의뢰·회송 중계시스템을 설치하여 운영할 수 있다.** ⑤ 제1항부터 제4항까지에서 규정한 사항 외에 요양급여의 의뢰, 가입자등의 회송, 진료 의뢰·회송 중계시스템의 운영 방법 등에 필요한 사항은 보건복지부장관이 정하여 고시한다.

2 의료급여

+ 「의료급여법 시행규칙」

제3조(의료급여의 절차) ⑦ 심사평가원은 의료급여의 의뢰 및 수급권자의 회송이 효율적으로 이루어질 수 있도록 **진료 의뢰·회송 중계시스템을 설치하여 운영할 수 있다.** ⑧ 제1항부터 제7항까지에서 규정한 사항 외에 의료급여의 의뢰, 수급권자의 회송, 진료 의뢰·회송 중계시스템의 운영 방법 등에 필요한 사항은 **보건복지부장관이 정하여 고시한다.**



3

중계시스템 고시

+ 「진료의뢰·회송 중계시스템 운영 등에 관한 세부사항」 고시

제1조(목적) 이 고시는 「국민건강보험 요양급여의 기준에 관한 규칙」(이하 “요양급여 기준”이라 한다) 제6조제4항 및 제5항과 「의료급여법 시행규칙」 제3조제7항 및 제8항에 따른 진료의뢰·회송 중계시스템 운영 등에 필요한 세부사항을 규정함을 목적으로 한다.
(~이하 생략)

보건복지부 고시 제2020 - 242호

4

진료의뢰·회송 시범사업

+ 협력기관 간 진료의뢰·회송 시범사업 추진 경과

- ('16.5.) 협력기관 간 진료의뢰·회송 시범사업 시작
- ('17.12.) 전체 상급종합병원으로 시범사업 확대(13기관→42기관)
- ('18.4.) 300병상 이상 종합병원 61기관을 회송기관으로 추가 확대(42기관→103기관)
- ('19.7.) 전체 종합병원 및 전문병원 대상 확대 추진(103기관→233기관)
- ('20.10.8.) 상급종합병원 '회송환자관리료'를 '회송료'로 본사업 전환
- ('20.11.1.) 2단계 시범사업 시행

+ 협력기관 간 진료의뢰·회송 시범사업 지침

- 협력기관간 진료의뢰·회송 시범사업 지침 개정 통보 (보험급여과-5003호, 2020.10.29.)

☞ ① 심평원 홈페이지 ② 요양기관업무포털 ③ '진료의뢰·회송 중계시스템' 공지사항 有

II 시스템 개요

1

진료의뢰·회송 중계시스템

+ 진료의뢰·회송 중계시스템이란?

요양급여(의료급여) 절차 또는 협력기관 간 진료의뢰·회송 시범사업 지침에 따라, 의료기관 간 진료의뢰 및 회송이 효율적으로 이루어질 수 있도록 의뢰·회송서, 진료정보 및 의료영상(CT, MRI 등)을 중계하는 시스템으로 국제 표준의 의료정보형식(FHIR)으로 안전하게 운영·관리하는 시스템입니다.

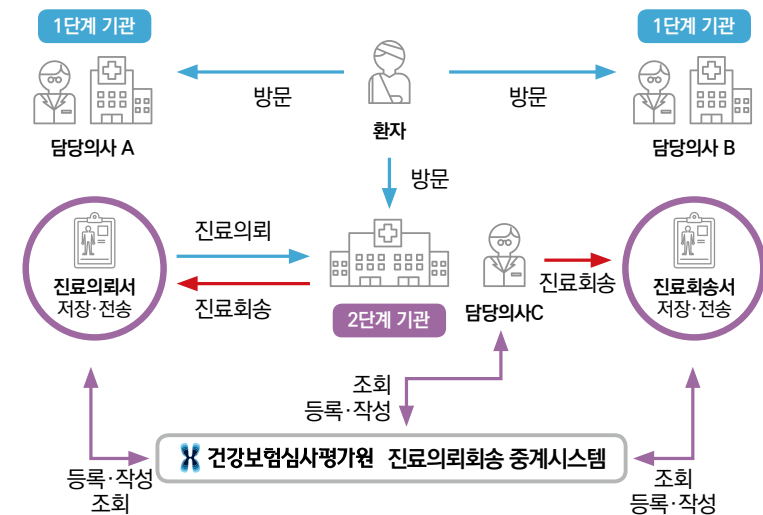

2 용어 정의

+ 용어사전

Agent

- 진료의뢰·회송 중계시스템과 의료기관의 정보시스템 간 정보 연계를 통해 의료기관에서 작성한 정보를 편리하게 송·수신 할 수 있는 기능을 제공하는 프로그램
- 정보연계를 위해 프로그램 개발 필요

DICOM

- 의료용 디지털 영상 및 통신 표준(국제 표준의 의료영상 교류 규격)
- Digital Imaging and Communications in Medicine

FHIR

- 보건의료 자원 상호 운용성을 위한 최신 진료정보교류 표준 규약으로, 리소스(자원) 단위로 정보 관리
- Fast Healthcare Interoperability Resources

HIRA e-Form System

- 의료기관 EMR 등 병원정보시스템과 연계하여 심사·평가 업무에 필요한 퇴원요약지, 검사결과지 등 각종 진료기록을 표준서식으로 송·수신하는 시스템

3 업무시스템 구성도

+ 업무흐름도



4 e-Form 표준서식 진료정보 작성

+ HIRA e-Form 표준서식 연계

- Agent 방식의 e-Form 진료정보 연계
 - 정확한 진료정보 교류를 위한 e-Form Agent 방식으로 진료정보 작성



- Web포털 방식의 e-Form 진료정보 연계
 - EMR과 Agent 연계 개발을 위해 Web포털 방식의 e-Form 진료정보 작성 한시적 운영





5

중계시스템 이용(접속) 방법

+ 웹브라우저 주소창에 접속 URL 입력

- 변경 전 : <https://di.hira.or.kr>
- 변경 후 : <https://ef.hira.or.kr>

+ 지원 웹 브라우저

- Internet Explorer 9 이상(버전이 9미만인 경우, 업데이트 진행 필요)
- Chrome(권장)
- FireFox

+ Internet Explorer 버전 확인 방법

- Internet Explorer ⇒ 도움말 메뉴
- 또는 설정 (⚙) ⇒ Internet Explorer 정보



진료의뢰·회송 웹포털

1 웹포털 로그인

+ 심사평가정보 제출 시스템 메인화면



- '심사평가정보 제출시스템' <https://ef.hira.or.kr> 접속
- '공인인증서 로그인' 클릭
요양기관용 공인인증서로 로그인하여
진료의뢰·회송중계시스템 접속
- '진료의뢰·회송' 클릭
의뢰서·회송서 작성 및 송·수신 목록
등 중계 시스템으로 이동
- '진료의뢰·회송 사업안내' 클릭
진료의뢰·회송 사업 소개 등 안내

2 메뉴 구성 변경

+ 메뉴 재배치



+ 예약 및 담당자 정보

F. 예약관련 정보

예약 희망 일시 1	-- -- -- -- --
예약 희망 일시 2	-- -- -- -- --
예약관련 요청사항	

G. 담당자 정보

*담당의사 성명		담당의사 선택	*담당의사 연하번호	
(진료협력센터) 담당자 성명			(진료협력센터) 담당자 연락처	숫자만 입력

- 예약관련 정보
 - 예약희망을 원하는 일시를 2개까지 입력 가능(예약관련 요청사항 예시: 오전시간 원합니다. 등)
- 담당자 정보
 - '담당의 선택' 버튼을 클릭하여 미리 등록 해놓은 담당의사 선택 가능

+ 회송서 환자상태 및 진료·영상 정보

D. 진료정보

--- 서식은 원진(진료의뢰의뢰)에서 적용되며, 원진과 동일합니다.

원진(진료의뢰) | 진료기록 | 진료기록 | 진료기록 | 진료기록

원진(진료의뢰) | 진료기록 | 진료기록 | 진료기록 | 진료기록

원진(진료의뢰) | 진료기록 | 진료기록 | 진료기록 | 진료기록

E. 영상정보

원진(진료의뢰) | 진료기록 | 진료기록 | 진료기록 | 진료기록

원진(진료의뢰) | 진료기록 | 진료기록 | 진료기록 | 진료기록

F. 예약관련 정보

예약 희망 일시 1

예약 희망 일시 2

예약관련 요청사항

G. 담당자 정보

*담당의사 성명

(진료협력센터) 담당자 성명

*담당의사 연하번호

(진료협력센터) 담당자 연락처

숫자만 입력

- 환자상태 및 진료소견, 진료정보, 영상정보 등
 - C~G 까지의 정보는 의뢰서와 동일

4 회송서 작성

+ 회송서 기본정보

요양(의료)급여회송서

입력 | 조회 | 삭제

A. 기본정보

*회송번호

환자 등록번호

*보통의료급여구분

보통의료급여구분

*환자 성명

*환자 성명

*환자 연하번호 1

*환자 연하번호 2

*환자 연하번호 3

*환자 주소

B. 회송 기본정보

*회송원인 진료기관 명칭

*회송원인 진료과

*회송 기관명

*회송 진료명

*회송 사유

- 회송서 작성
 - 보험자 구분이 '건강보험'인 경우 의뢰서 작성과 동일
 - '의료급여'인 경우 선택 의료급여기관 미적용자 또는 소속인 진료시설 선택
 - ※ 선택의료급여기관 적용자 회송 불가
- 의뢰환자 의뢰리
 - ① A(1차기관) → B(2차기관) : 의뢰
 - ② B(2차기관) → A(1차기관) : 의뢰환자 의뢰리(회송)
 - ③ B(2차기관) → C(1차기관) : 의뢰환자 의뢰리 아님(타기관 선택)

5 의뢰·회송서 전송

+ 임시저장 VS 전송

회송서작성

입력 | 조회 | 삭제

요양(의료)급여회송서

입력 | 조회 | 삭제

회송서작성

입력 | 조회 | 삭제

요양(의료)급여의뢰서

입력 | 조회 | 삭제

- 임시저장
 - 의뢰·회송서 작성 후 임시저장
 - 송신목록에서 조회 가능
 - 수신기관에 미전송 상태
- 전송
 - 의뢰·회송서 작성 후 전송
 - 송신목록에서 조회 가능
 - 수신기관은 수신목록에서 확인 가능
 - ※ 전송 클릭 → 전송 완료!!

6 송·수신 목록

+ 송신목록

송신 목록 0

조회 내보내기

의뢰환송번호: _____ 송신기관번호: _____ 환자명: _____ 생년월일: _____

의뢰환송구분: 전체 진료구분: 전체 조회기간: 2020-01-01 ~ 2020-11-26 생성종로: 전체 진료과목: _____

파일첨부 여부: 전체 진료정보 첨부 여부: 전체 동원시도 가산연령 여부: 전체 최신시 유무: 전체

(총 724건)

순번	구분	의뢰환송번호	작성일자	환자명	성별	생년월일	전환번호	진료과목	송신기관번호	송신기관명	작성지	진료구분	생성종로	동원시도 가산연령	파일 첨부	진료정보	날기	최신시	비고
1	의뢰	1111111-201126-12345	2020.11.26	김민지	여	1985.06.10	0337391557	내과	31100031		김대서	의뢰	중계포털	N	N	N	전송	삭제	
2	환송	1111111-201123-05412	2020.11.23	심민지	남	1976.01.08	0109998888	산과	12368889		정대서	의뢰	중계포털	N	N	N	환수전	삭제	
3	의뢰	1111111-201123-09552	2020.11.23	김민지	여	1987.12.10	01006663333	내과	31100052		정대서	의뢰	중계포털	N	N	N	삭제	재작성	

• 송신목록 조회

- 전송한 의뢰서 또는 환송서의 목록, 송신기관의 접수 진행 상태 등 조회 화면
- '접수전' 상태의 송신 건은 송신기관에서 수정 또는 삭제 가능

+ 수신목록

수신 목록 0

조회 내보내기

의뢰환송번호: _____ 송신기관번호: _____ 환자명: _____ 생년월일: _____

의뢰환송구분: 전체 진료구분: 전체 조회기간: 2020-01-01 ~ 2020-11-26 생성종로: 전체 진료과목: _____

접수담당자: _____ 수신정보 첨부: 전체 최신시 작성일자: 전체 최신시 작성일자: 전체 최신시 작성일자: 전체

(총 162건)

순번	구분	의뢰환송번호	작성일자	환자명	성별	생년월일	전환번호	송신기관번호	송신기관명	작성지	진료구분	생성종로	상태	접수담당자	최신시	파일 첨부	진료정보	날기	최신시	비고
3	환송	5555555-201908-12312	2020.09.08	김민지	여	1983.08.15	01044442222	555555555	건강보험심사평가원	의뢰	중계포털	전송	환수		N	N	N	N	최신시	
4	환송	31100813-200624-01252	2020.06.24	김민지	남	1983.08.15	01008332623	31100813	병원	의뢰	중계포털	환수전	환수	거절		N	N	N	최신시	

• 수신목록 조회

- 수신 받은 의뢰서 또는 환송서 정보 조회 화면
- 수신기관에서 접수 또는 거절 등 상태 정보 변경

7 영상정보 보기

+ 영상정보

순번	구분	의뢰환송번호	작성일자	환자명	성별	생년월일	전환번호	송신기관번호	송신기관명	진료구분	생성종로	상태	접수담당자	최신시	파일 첨부	진료정보	날기	최신시	비고
1	환송	5555555-201105-12345	2020.11.05	김민지	여	2020.11.05	16442001	5555555		의과	중계포털	전송	환수		dd	N	N	Y	최신

'보기'를 클릭하거나 행 선택 후 더블클릭

E. 영상정보

파일 첨부

• 의료영상정보(DICOM)

검사UID

검사일시

검사설명

영상구분

영상부위

1.2.124.113532.10.1.1.14.20201022.124414.4936919

2020-10-22

Kimpo woort'ship

MR

HIP

• 의료영상정보(NON-DICOM)

파일종류

파일명

파일크기

CT

11.09 CT-ANGIO.zip

136,516.82 KB

(총 1건)

(총 1건)

• 의료영상정보 (DICOM)

- DICOM파일 리스트

• 의료영상정보 (NON-DICOM)

- 일반파일 리스트

+ 영상정보 뷰어

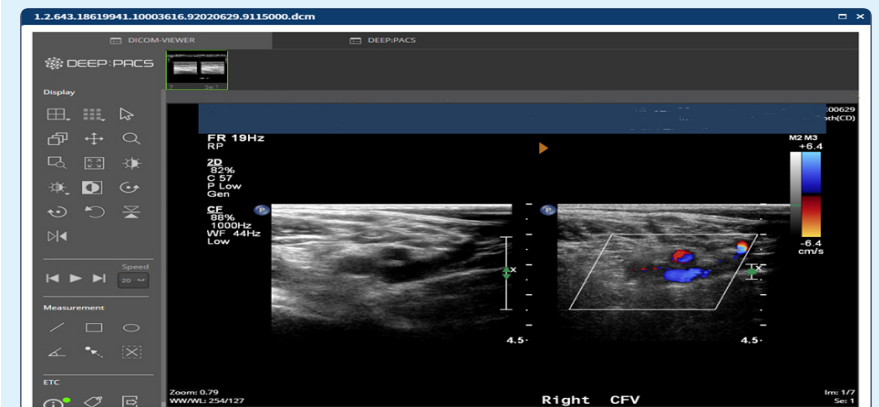

8 진료정보 목록

+ 등록 진료정보 목록

등록번호
이력보기

의뢰회송구분 전체

의뢰회송번호

의뢰회송연도 참수원

환자명

[의뢰내역 보기](#)

수신기관지호

수청가능여부 전체

생년월일
주민번호 앞자리

표준서식정보

서식출처일지 2020-09-01

시작일자 2020-11-12

취재업무 전체

환자생일 전체

(27건)

<input type="checkbox"/>	순번	환자명	생년월일	성별	의뢰회송번호	수신기관지호	수신기관명	사실명	문서번호	수청가능여부	취재업무	생성일자	상태	접수확인일시	보기
<input checked="" type="checkbox"/>	4	심가	1987.12.15	여자	1111111120102912131	11300168		해주시사회복지로	T201029TMF0000005295	가능	미시제	2020.10.29 11:17	접수완료		
<input checked="" type="checkbox"/>	5	손소독	1977.01.01	남자	1111111120100600009	11300095		외관오막새로	T201012TFM000000529	가능	미시제	2020.10.12 14:02	접수신청		
<input checked="" type="checkbox"/>	6	김현희	1987.12.12	여자	1111111120100515561	11300168		읍금천소거리사로	T201006RF0000102084	불가능	미시제	2020.10.06 20:16	접수	2020.10.06 20:17	

- 등록 진료정보 목록 조회

- 심사평가자료제출시스템(e-Form 표준서식)을 연계하여 작성(또는 전송)한 진료정보 표준서식에 대한 조회 화면
- '보기'를 클릭하거나 행 선택 후 더블클릭 시 상세정보 확인 가능

+ 수신 진료정보 목록

수신 정보

의뢰원송구분

전체

의뢰원송번호

환자명

송신기관호

생년월일

주변연도

월

년

표준서식정보

조환기간

2020-05-01

~

2020-11-12

환자성명

전체

순번

구분

환자명

생년월일

성별

의뢰원송번호

송신기관호

송신기관명

서식명

문서번호

작성일자

상태

접수확인일자

보기

1

원송

박현지

2020.11.05

여자

55555555.201105-12345

55555555

의제초진가자복검

T201105H1F0000102203

2020.11.05.17:53

접수

2020.11.05.17:54

- 수신 진료정보 목록 조회

- 의뢰(회송)과 함께 수신 받은 진료정보 표준서식에 대한 조회 화면
- '보기'를 클릭하거나 행 선택 후 더블클릭 시 상세정보 확인 가능

9 부가 기능

+ 사용자 및 소견 관리

사용자 및 소관 분야				
[사용자 관리] *관리, 기록권 또는 관수담당자를 생성합니다.				
사서지명	면허번호	부서 및 관료명		
		[조회]	[기록 추가]	[기록 전체삭제]

순번	사용자명	면허번호	부서 및 관료명	승분	직책
1	김재서	1234567	내세	승분	직책
2	박영수			승분	직책
3	신대서	13113	선정리과	승분	직책
4	조계서	23111	회무과	승분	직책
5	캐스트1			승분	직책

<< < Page: 1 of 1 > >> 20페이지 보기 ▾

소관 권리				
*자료 사용처에 소관 내용을 생성합니다.				
소관지역				
	[조회]			

순번	지정하는 소관	승분	직책
1		승분	직책
2	자료 사용처는 소관 내용을 지정할 수 없습니다.	승분	직책

- 사용자 관리

- 담당의사 정보 등록

- 소견 관리

- 자주 사용하는 진료소견 정보 등록

+ 협력기관 명단목록/현황신고

협력기관 영단 목적					
I 의뢰 가능기관 목록 (총 0건) 부 공공병원영단원인 협력기관에게 영단없이 의뢰 가능(제임에 따라 해당 목적에서는 조회되지 않습니다).					
기관지호	<input type="text"/>	<input type="button" value="Q"/>	<input type="button" value="초록"/>	<input type="button" value="나 보러가기"/>	
순번	요양기관명	주소	연락처		
I 회송 가능한 목록 (총 0건)					
기관지호	<input type="text"/>	<input type="button" value="Q"/>	<input type="button" value="초록"/>	<input type="button" value="보러가기"/>	
순번	요양기관명	주소	연락처		
협력기관 현황 보고					
I 협력기관 현황 신고 (총 0건)					
요양기관지호	<input type="text"/>	<input type="button" value="Q"/>	<input type="button" value="초록"/>	<input type="button" value="색채"/>	
<input type="checkbox"/>	순번	요양기관명	요양기관성명	소재지(시도)	연락처
					협력사직원번호

- 협력기관 명단목록

- 의뢰(회송) 가능기관 조회
- 병원, 의원은 회송 불가

- 협력기관 현황신고

- 현황신고는 연 2회(6월, 12월) 실시
- 신청서다운 → 신청서 작성 → 엑셀올리기 → 엑셀저장



| 월별 의뢰회송 송수신 통계

[illegible]

일별 의뢰회송 송수신 통계

호위기간(월)	출신									수신								
	지역					학교				지역					학교			
	전체	경제	이전서서	입문	외대	경제	입문	외대	전체	경제	이전서서	입문	외대	경제	입문	외대		
2020-11-30	0	0	0	0	0	0	0	0	0	0	0	0	0	0	0	0	0	
2020-11-29	0	0	0	0	0	0	0	0	0	0	0	0	0	0	0	0	0	
2020-11-28	0	0	0	0	0	0	0	0	0	0	0	0	0	0	0	0	0	
2020-11-27	0	0	0	0	0	0	0	0	0	0	0	0	0	0	0	0	0	
2020-11-26	0	0	0	0	0	0	0	0	0	0	0	0	0	0	0	0	0	
총계	79	54	1	1	52	25	0	25	1	0	0	0	0	0	1	0	1	

- **기간별 송·수신 통계**
 - 의료기관에서 송·수신한 의뢰회송 정보를 기간(연월)별로 조회
 - '보기'버튼을 클릭 시 일자별 상세 조회 가능

+ 의뢰회송 송·수신 통계

의뢰회송 송수신 통계

2020-10-01 ~ 2020-10-31 전체 종합구분 지역구분 부서 내보내기

의뢰회송 송수신 통계

(주최기간 : 20201001 ~ 20201031)

구분	외국	내국
부서	31	89
구인		

총합 건: 120 / 수하 건: 10

의뢰처 수신

순위	종별	요청기관	시도	건수
No Data				

의뢰처 송신

순위	종별	요청기관	시도	건수
1	한국농수산식품유통공사		서울	60
2	한국관광공사		대구	13
3	한국문화재단		서울	1
5	한국관광협회중앙회		서울	2

의뢰처 수신

순위	종별	요청기관	시도	건수
No Data				

의뢰처 송신

순위	종별	요청기관	시도	건수
1	한국관광협회중앙회		경기	13
2	경원		서울	6
3	경남		서울	4
4	여론		경기	4
5	경북		서울	2

- 의뢰회송 송·수신 통계
 - 의뢰회송 송·수신 건수를 입원/외래, 종별, 지역별로 조회
 - 요양기관별 의뢰회송 송·수신 건수 조회 가능

IV 진료의뢰·회송 AGENT

1 AGENT 개요

+ AGENT 란?

The screenshot displays the AGENT system interface. On the left, there is a table listing medical records with columns for '등록번호' (Registration Number), '환자명' (Patient Name), '생년월일' (Date of Birth), and '진료과' (Department). The table lists records for various departments including Internal Medicine, Surgery, and Pediatrics. On the right, a detailed view of a specific record is shown, including fields for '진료과' (Department), '진료일자' (Date of Visit), '진료시간' (Time of Visit), and '진료내용' (Medical History/Notes). The interface is designed for efficient data entry and retrieval.

- AGENT
 - 병원정보시스템(EMR, OCS 등)과 연계하여 진료의뢰·환송 업무 가능
 - 진료의뢰·환송 중계포털 동일 기능 제공
 - ※ 병원정보시스템과 진료의뢰·환송 AGENT 별도 연계 작업 필요

2 업무시스템 구성도

+ 업무흐름도

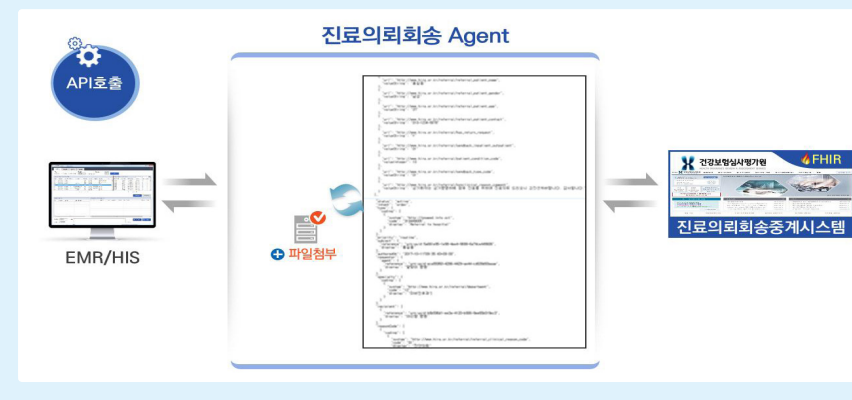

3

설치 및 개발가이드

+ 이용방법



• 화면 접속

- 브라우저 주소창에 URL 입력
(<https://ef.hira.or.kr>)

• AGENT 설치 및 개발가이드

- AGENT 다운로드를 클릭하여 설치
- 개발 가이드 참조

4

API 기능 추가

+ 이용방법

AS-IS

기존 의뢰·회송 API 32종

- 8.2 API 명세(주요기능)
 - 8.2.1 의뢰서 작성(Create) 명세
 - 1) Request Field
 - 2) Response Field
 - 3) 예제소스
 - 8.2.2 회송서 작성(CreateDoc) 명세
 - 8.2.3 의뢰서 수정(UpdateReq) 명세
 - 8.2.4 회송서 수정(UpdateDoc) 명세
 - 8.2.5 의뢰서 내열 조회(SearchReqIngrid) 명세
 - 8.2.6 회송서 내열 조회(SearchDocIngrid) 명세
 - 8.2.7 상태 수정(UpdateReqStatus) 명세
 - 8.2.8 송신확복 조회(SearchReqDocStatus) 명세
 - 8.4.1 통계 - 의뢰회송 송수신잔수(SearchVadmDoc) 명세
 - 8.4.2 통계 - 의뢰회송 불합치(SrchVadmDocMis) 명세
 - 8.4.3 통계 - 의뢰회송 일단위(SrchVadmDocDay) 명세
 - 8.4.4 통계 - 의뢰서 송신잔에 대한 요약기간 순위(SrchRankVadmRe...
 - 8.4.5 통계 - 회송서 송신잔에 대한 요약기간 순위(SrchRankVadmDoc...
 - 8.4.6 통계 - 의뢰서 송신잔에 대한 요약기간 순위(SrchRankVadmRe...
 - 8.4.7 통계 - 회송서 송신잔에 대한 요약기간 순위(SrchRankVadmDoc...

TO-BE

API 총 43종 (표준서식 첨부 관련 API 11종 포함)

기존 의뢰·회송 API 32종 수정 (본 사업 관련 변경사항 적용)

표준서식(e-Form) 관련 신규 API 11종 개발

- 8.5 API 명세(전통정보 e-Form)
 - 8.5.1 임시문서 작성(CreateTempDoc) 명세
 - 1) Request Field
 - 2) Response Field
 - 3) 예제소스
 - 8.5.2 임시문서 수정(UpdateTempDoc) 명세
 - 8.5.3 임시문서 삭제(DeleteTempDoc) 명세
 - 8.5.4 전통정보 작성확복 및 수신확복 조회(SearchTRSDocList) 명세
 - 8.5.5 문서상세조회(SearchDoc) 명세
 - 8.5.6 요청번호(의뢰회송번호) 업데이트(CreateTempDocReqDocNo)
 - 8.5.7 문서상세조회 조회(CreateTempDocType) 명세
 - 8.5.8 표준서식 내 첨부파일 다운로드(downloadFile) 명세
 - 8.5.9 서식추가 (addDoc) Method 명세
 - 8.5.10 Join 영문 (Join) Method 명세
 - 8.5.11 표준서식 미리보기(SearchDocView) Method 명세